泰東日報

本報價目 每份零售大洋半角每月現大洋一元一角半年先匯現大洋六元一角全年先匯現大洋十一元八角郵費在內

第六千二百十二號 (日刊) 今日出版二大張共八頁 昭和三年七月三十日 舊曆 六月十四日

發行人 阿部眞言 編輯人 李子民 印刷人 李福綏

大連奧町八十五番地 發行所 泰東日報社

(電話) 社長及事務局 八〇九一番 編輯局 八〇九二番 營業局 八〇九三番 一三七三番

振替貯金口座大連第五五號 大連郵便局私設函

格言

▲惜食惜衣非爲惜財但惜福、▲求名求利祗須求己不求人、

告白

每行五號字十五字起碼一日現大洋一元特別地位加倍長期者另議

北平銀行界仍在 極力反對國都遷寧 河北省政府移平亦有問題

北平通訊、關于國都移寧之反對運動、刻各方面依然進行未已、而北平銀行界似尤熱心奔走、其結果于國民政府之財政政策、亦有相當重大影響、其一時急于成功之九百萬元二五國庫券之勢歟二百萬元、最近似已陷于不能實現之境、據銀行界消息、若國都移寧實現、則在北平之各大銀行、當蒙直接非常之影響、是以無論如何、亦當設法阻止、國民政府若仍照從前將國都置于北平、則必以力之所能而爲財政的援助、苟不顧一切必欲將國都移寧、則以後決不予財政上之援助、刻此項意見已漸次有力、從而宋子文錢永銘等來平之任務、亦未見何進展云、

又河北省政府必須移設北平、現已將成事實、且自白崇禧在政治分會提案以後、業經第一次會議議決、向中央建議、聽候解決、惟保定天津兩處人民、又均以切膚關係、函電力爭、究竟建設何處、結果尚難預必、但日昨據某要人云、省政府之移平、已成定局、故省政府之辦公地點、已擇定舊京兆尹公署省黨部、之辦公地點、已擇定舊交通部、祗候中央命令、即實行遷移、亦僅爲時日問題而已、所言如是、姑誌之以持証實云、

馮抵開封 候蔣南下同赴寧

(二十二日北平特訊)第二集團總司令馮玉祥返回新鄉後、業於十九日離新赴鄭州、現據第二集團軍駐平辦公消息、馮總司令於十九日午前偕總部秘書長黃少谷、副官長胡長海、參謀處長吳錫祺、總參議曹浩森、衛隊旅長劉汝珍、及衛兵一營離新鄉赴鄭、到鄭州後出席中山公國軍民聯歡大會、二十日並檢閱張學生軍、二十一日午前十一時、馮玉祥總司令乘北京號鐵甲車離鄭東下、本日上午十時、駐平辦公處長丁春膏接開封急電報告、馮總司令業於馬夜(二十一日)抵開封、定二十二日召集開封軍政人員訓話、並在開封候蔣總司令、定宥(二十六日)日同車赴寧、又第一方面總指揮孫良誠、第三方面總指揮韓復渠、於昨夜七時到平、今晨七時即赴北京飯店謁蔣總司令、並報告馮總司令行程、記者今午曾往辦公處訪問、均未得遇、據隨從參謀云、馮總司令確於二十一日離鄭赴汴、昨夜業已到達開封、是則馮氏抵汴之說、或非虛傳也

(本報今晨一時北平電話)二十一日馮玉祥抵開封、住鹽務廳、在平政府接待第四集團軍參觀團、談二小時之久

又訊、馮玉祥派由寅谷赴駐馬店與岳維峻接洽一切

蔣與閻李白等 商洽三大問題 東北·對日·赴寧之行期

(二十五日天津通訊)今晨一時半北平電話、蔣介石於昨日下午六時在北京飯店三〇九號房間、與李濟深、李宗仁、閻錫山、白崇禧等會商、約二小時之久、聞商洽事項、可分三端(一)東北問題、對東北蔣已有電致張學良、大意、謂雙方精神、既已一致、注重中國統一可謂毫無問題、奉天易幟事、既有此種困難、無妨稍緩、以免引起他項問題、至於吉黑兩省、可由各法團一致請求官署易幟、奉天局部、俟外交籌有把握後、再實行可也(二)對日本外交問題、決貴外唐悅良與日使就近商交部次推、至對外交部長王正廷、大致已決更動、聞更動後、滬另行組織外交委員會、延聘中國外交專家、如顏惠慶、伍朝樞、朱兆莘、王寵惠、黃郛等、皆須聘爲委員、以資佐理(三)各將領赴南京出席第五次全會日期、決定廿六或廿七起程、但據最後決定、蔣介石、閻錫山、宋子文、邵力子等、決先赴津、附新豐輪赴滬、再換車抵新都、李宗仁平漢路南下、王伯群於晚間九時由平漢專車南下、商洽至八時許方散、故蔣介石赴英公使宴會時、已八時半云

昨晚北平電話蔣介石因東北問題尚未解決、兼因日本之提出警告、一切問題有留平與東北代表協商必要、故今日尚無啓程確訊、蔣閻並有展緩南下風說、因之五次會議展期之說

平谷厲行剪髮放足 小綉鞋將付一炬 陳列署前

(二十五日天津通訊)平東平谷地處偏隅、風氣閉塞、蓄纏足者、觸目皆是、自新縣長王晁琳氏到任後、即出示嚴禁、而一般人民多取觀望態度、習俗移人、牢不可破、非嚴厲手段、確難收效、王縣長有見於此、遂派公安局局長關化鵬、及政務警察隊隊長譚萬春等、各率全體警士、逐日協劃除陋習之工作、一面剴切曉諭、一面强制執行、其成績大有可觀、除鄉村不計外、即城廂各處、所剪得之辮、已有五百餘條、昨陳列於縣政府門前、任人參觀、亦別開生面之展覽會也、聞當日蓄辮之鄉人赴縣者、多有在途聞風自動剪除、深藏懷內、可想其倉卒情況矣、至放足運動、尤屬雷厲風行、除成立一天足促進會、並邀女同志協助外、又頒佈罰條數則、聞施行收效後、將搜集裹布綉鞋之一炬、誠能如此、實婦女解放中之莫大痛快事云、

北平政治分會議決案 故宮物品決按原議保存 移駐河北駐軍事請蔣核辦

十一星期二、爲北平政分會例會之期、上午九時、閻錫山白崇禧劉守中蔣作賓等四人到會、隨即開議、討論時間甚長、以第一案保存故宮物品、當經決定電請中央、按照原議保存、其餘各案、亦經通過、十二時散會、至白崇禧提議政分會擬加入河北省政府主席爲委員案、以時間關係未議、俟下次會議、再行討論、茲錄各議決案如下、

(一)故宮博物院接收委員團、中央委員經亨頤、提議拍賣故宮博物品、請迅電主持保全、以維原議案、(主席提出)議決電請中央、按照原保存、

(二)誠整等請簡派鎮使守、保護淸室東西兩陵案、(主席提出)議決一面咨平津衛戍總司令部派保兵護、一面徵求各方意見、組織保護委員會、

(三)特派接收北平府院周委員函稱、李勉之招待班禪、極具苦心、擬有條陳、懇轉呈中央、并請暫委專任招待事宜、以示懷柔案、(主席提出)議決建議中央、

(四)太原政治分會請查照電覆中央、對於熱河等三區、改省意見案、(主席提出)議覆成電復、

(五)河北省政府主席商震、請將河北各地方軍隊、分別移駐、以蘇民困案、(主席提出)議決電請蔣總司令核辦、

上海中外記者團 濟案實地視察記(二)

▲濟南之一日 濟南之行、同人亦知非匆遽間所能遍得、而一切証據尤非短時以內所可俘獲、故但從事於緊要各機關、先往存問、俾獲端倪、再定日後求全之計、因此分途四出、計謁臨時治安維持會、商會、紅卍字會、日美德三國領事、第六師團司令部、及中外私人等處、又巡視市衢、則戰役之跡、已不易多得、更不易尋証矣、

▲治安維持會之組織 臨時治安維持會者、蓋在張宗昌北退以後、南軍南入濟南、即發生五月三日之事件、既以日方之行動、國民軍之退出、遂陷落至於無政府狀態、而地方人士、對於治安問題、不能不顧、則由城內及商埠兩商會等、設法舉出、以暫維持於萬一者也、實際言之、亦可謂絕無政治臭味之一地方機關而已、初張宗昌於三十夜離濟、國民軍一日到達、倉猝間遂有三日之事件、繼以日兵之砲擊、一時城中紊亂、無可比喻、而城廂警察、勢不可一日中斷、乃著手繼續警察事務、急迫間無人以應、又因日人環境之關係、無已推田友望爲警廳總辦、(田繼則辭職)宮毅副之、然地方事務、有非警務範圍以內、且須與日人折衝交涉者、至十七日始組治安維持會、即推何宗蓮爲會長、皤然一叟、頗苦勞頓、在此時期、兩機關雖經成立、然明知政治上絕難表示、且出膺艱鉅者、本無政治上之作用、但勉任服役鄉邦之勞、以爲權宜應付之計、而事實上殊亦無可施展、不過內而處理瑣屑、外與日人接洽、常事者亦更彌覺痛苦、早欲息肩、甚至日人疑其素與政治有關、國人以爲鉤結日本、則更不能得兩全之道、宜使知者爲之諒解者也、

治安維持會設在山東省銀行舊址、分科辦事、每日與日人接洽釋放所拘華人之事爲最繁、而警察餉給所費每月須三萬五千元、顧成立於離亂之際、一文莫名、既由膠濟鐵路、撈得徵欵、亦復車薪杯水、無補於事、外此齊迎宰牲捐等、更屬爲數畸零、現者議收捲烟特稅、少資挹注、而未易欲爲、即此一端、已難籌措、然舉辦之後、倘一中輟、則國人更無可呼籲之地、勉爲維持、未知所屆矣、

▲外人對日出兵之論調 此次日本之出兵濟南、據在濟外人與日當局談話中、所得約有三種、

一、擬闢濟南商埠爲公共租界、此事日領事曾對同人言、謂美領潑拉史已贊成此項提議、至領事方面、則謂日領雖確曾提及此舉、惟渠已表示反對、

二、日人於接收膠濟路後、曾用去若干建築費、擬藉口濟案、要求償還、此事頗有多數外人已受審覈、認爲公允、

三、青島爲北方良港、日方擬藉口濟案、重行攫取、

▲外人對便衣隊之論調 便衣隊係交戰時之一種辦法、用以擾亂敵人軍事行動者、若援日方所言、則係當地一種地痞流氓、乘機思逞、自不得妥以「便衣隊」三字相加、同人以此事關係甚巨、特向在濟公正之西人詢問、據云近日濟南發現之所謂便衣隊、既非士兵、亦非流氓、有時係一種人士本愛國心之激發、目擊日人在濟之凶橫、忍無可忍、不得不出於乘機之一擊、此種舉動爲任何政府所不能禁例、如數年前法兵留戍德地、德人之愛國者、常暗殺法軍官以爲快、德政府雖嚴禁之、卒亦無效、最近曾有外人全泰安實地調查便衣隊問題、結果則山東省政府、絕未派遣一人至濟南、於此可見便衣隊三字、當然不能成立、而所以種種爲藉口之資者、亦宜小息乎、

▲外人對濟案交涉之論調 關於濟案之交涉、外人方面、有兩種相反之意見、(一)主張從速進行、使日軍從速撤退、商業早得恢復、(二)不主張急急進行交涉、宜用冷靜態度、將日人置之不理、國民方面則宜努力工作、臥薪嘗胆、一致購用國貨、以先鞏固經濟、政府方面、尤宜同心同德、蓋國勢一張、無論任何外交問題、皆易迎刃而解、此時儘可沈機觀變、不必以求急效、而舍遠圖、至緩急之抉擇、則當待諸中國之自身解決、蓋倘能從此而日臻富强、永遠統一、則自可爲緩議、若逆料此後猶不免於兵戈、則此時務求速謀解決、以日人乘際而動、再有機會、必益推廣警備至二十里以外、可斷言也、

順昌時計眼鏡公司

大連浪速町 電話四三九六

北部支店 北京、天津、張家口、綏遠、長春、吉林、黑龍江、洮南、營口、哈爾濱、

自運歐米鐘表 自製水晶眼鏡 定價特別便宜 精修鐘表唱機 視力檢查 驗目配鏡

四洮鐵路管理局電氣路簽招標廣告(第四十九號)

本局呈奉令准招標購置電氣路簽所用材料訂定八月一日下午二時在本局開標標單費每份現大洋一元押欵現大洋四百元凡屬殷實商家有願承辦者可逕至本局材料科或辦公處領票單及簡章一切手續均按部定章程辦理此告

四洮鐵路管理局招商註冊廣告(第五十號)

本局爲招標整齊路商兩便特行訂定註冊辦法凡有願承辦材料者請逕至本局材料課繳納註冊費現洋一元領取願書及印鑑紙簡章購料則例等并將願書及印鑑紙依式塡明送經本局材料課調查確屬殷實可靠之家即予註冊以便隨時投標特此廣告

四洮鐵路改訂客票通用期間廣告

爲廣告事本路客票通用期間按照部章改訂如後自十七年陽歷八月一日起實行凡乘本路直通客車者其客票即以當日當次車爲有効如須換乘者則以所乘之客車與最近銜接之客車爲有効倘因誤點不及換車者得由銜接車站站長於該客票上蓋印證明方准乘下一次之車否則無効并嗣後旅客持用客票查有未經登車車站剪口者亦作無効恐未週知特此廣告

出售紅松料板

啓者本號現由琿春運來大宗料板廉價出售因係自己在該地剪伐與普通販賣者不同木廠設於入船町文盛恒附近惠顧諸君到文盛恒或益生德談講均可此佈

駐連琿春利記行謹啓

官准接骨

骨折、脫臼、捻挫、打撲傷、對於上列病者、本諸服務社會的現念、僅收實費而丁寧治療之、

大連市西通常盤橋電車交叉點第一自動車行前面

尙德舘主 前田久郎啓

聲明慶和春油坊出賣

大連市三春町四番地慶和春油坊計實業地皮七百八十二坪官價交清磚瓦平房七十間油坊應用機械等物一概俱全願買者請至岩代町二十八番地慶和堂面議可也如有單獨買油房機器者尤爲歡迎之至此佈

快速自働發動艇機

二馬力以上

▲特別減價以廣招來▼

大連市監部通 電話六二六八番 日光商會

應用理學與實驗精製 善治皮膚病聖藥

天恩水

一用即癒奏効神速

○殺菌作用 殺除菌虫 痛痒立去
○消毒作用 藥到分素 毒解潰化可免內假之患
○收斂作用 患部收縮痊癒

例如陰部生蟲。夜間發痒。不能安眠。精神疲倦。此種陰虫。吾人肉眼。尙能發見。至其他皮膚病徵菌。槪皆微小。非用顯微鏡。無法驗出。卽一滴之濃水。針尖小之分泌物。亦有無數菌虫。蠢動其間。殊深可畏。皮膚病徵菌種類不一。形狀各異。疥癬徵菌。形似陰蝨臭虫等類。且傳染猛烈。繁殖迅速。寄居皮膚。發生毒素。患部變質。皮膚糜爛。痛痒難堪。最害心神不爽。此種徵菌。最喜濕氣暖暖與黑暗。故至夜晚痛痒尤甚。療治之法。至今不聞有何種善藥。實爲遺憾。敝號研究多年。採取世界藥料。應用化學作用。製成天恩水。有殺菌消毒收斂三大特長。誠根治皮膚病無上之良藥也。

患皮膚病者、若不及早療治、徵菌蔓延全身、妨害皮膚呼吸、阻礙血液循環、多招意外病症、故應從速擦用天恩水、以求痊癒、蓋是藥効力神確、聲聞遠近、早有定評、一試即知、搽此藥水、不滲不痛、不留痕跡、痛痒盡去、立見功効、

主治効能

▲乾癬 ▲陰虫 ▲鵝掌風 ▲痧子
▲疥瘡 ▲白頂瘡 ▲白斑風 ▲濕瘮
▲破爛 ▲髮瘡 ▲香瘡 ▲痞疙
▲肛門爛 ▲痒痒 ▲水泡疹 ▲面○
▲雀斑 ▲頭瘡

汗疹、蚤蚊蚋臭虫其他毒虫螫傷以及一切皮膚病症、無不樂到病除也

(藥價)三角、五角、一圓、二圓、外加送費二角、二分、各埠著名藥房均有代售、如欲直接從本舖購買、請將藥價用日本郵票郵寄或郵局匯票寄到敝號、當即原班寄上不悞、

購藥時請指明天恩水

總發賣處

東京藥院 東京市芝區田村町十八 電話芝一八七四番 振替東京六〇一〇〇番

東京藥院 大阪市赤十字病院前電停際 電話南一二四一六番 振替大阪五〇八一八番

歐亞電訊

中日條約及東省問題

國府特使王大楨 面見田中表示抗議
◇……田中之回答態度仍堅決

(廿八日東京發電)廿八日午前十一時半駐日汪公使偕國民政府特使王大楨赴日外務省見田中兼外務大臣王氏云
一、中國國民政府於各國通商航海條約滿期時均將作廢而依平等對立之原則另訂適合時勢之新約以充實國力安人心此實爲民國大衆所熱望者也國民政府依此理由乃於七月十九日對貴國通告廢約深望貴國詳察民國之大勢諒解國民政府之意速開議訂新約之交涉
一、北伐成功而促進中國之統一爲極東平和計係當然之事故列國亦均希望焉然此次貴國政府在奉國妥協將成時而警告奉方顯爲干涉中國之內政此則與貴國政府從來之聲明相矛盾中國之和平統一亦因而生一頓挫貴國政府向來爲極東平和持嚴正平公之態度思之實深遺憾甚望今後對中國南北一視同仁誠心爲民國之和平統一加以援助
田中兼外務大臣答云
一、國民政府漠視通商條約第二十六條遽行廢約乃係背反國際信義故日本政府碍難承認望國民政府加以反省而爲改訂現存條約之交涉
二、關於東三省問題日本希望其不起急激變化且防止動搖於未然故向張學良氏勸告並非干涉內政至於對南北兩方面尤毫無左右袒之意日本之目的惟在保護特殊權利此後亦將爲達到此目的而竭力應付之其態度殊爲堅決

美國欲正式承認國民政府 一二星期內發表
【二十八日華盛頓發電】據可靠方面消息云美國將承認國民政府爲中國主權所在之中心政治機關大約在一二星期內正式發表

日本將噬臍莫及
(二十八日北京發電)據外國某方面觀測云美國率先與中國訂立關稅條約並將承認國民政府而將美使館移寧豫料美國在華之地位將較列國出一頭地日本則噬臍莫及云

國奉妥協問題 大致已告解決
邢士廉 二十九日歸奉

【二十八日發電】北平發電國奉之妥協已大致解決閻錫山李宗仁戴天仇諸氏均回寧奉代表邢士廉王樹翰二氏亦於二十九日起身北歸

山西軍傅存懷 果將進攻熱河耶
(北平二十八日發電)聞山西軍第四軍長傅存懷至張家口設司令部蓋係遵中央命令準備由多倫方面進攻熱河

中美新約成立與東三省關稅自主
某外人竟謂不能實行

(廿八日北平發電)據外國某方面觀測云此次成立之中美關稅條約與中國有關係各國尚未贊成關稅自主故不能發生効力至於東三省方面則東三省保安委員會握有主權儼然爲一獨立國南京政府絲毫不能干涉故即使中國關內實行關稅自主而不得保安委員會承認則在東三省爲不能實行云云

上海英領事 應召赴北平 協議改約事
(上海二十八日發電)駐滬英領事巴通氏應英公使電召赴在北平大約係關於中英改約有所協議

濟案交涉將暫擱置 日本變方針
(東京二十日發電)濟南事件交涉已將着手但因廢約問題日政府變更方針擬將該交涉暫時擱置

蔣介石已到南京
(南京二十八日發電)蔣介石於本日午後三時到浦口與來迎之譚延闓李烈鈞王正廷何應欽諸氏相酬應午後四時到南京總司令部

方振武向魯境移動
△△△△△△△△△△
膠東張宗昌舊部仍互通聲氣 由方永昌爲其統率

(二十八日東京發電)濟南某機關接電云膠東鐵道以此膠東一帶張宗昌之舊部仍互通聲氣而由方永昌爲其統率方振武部則自德州禹城方面沿小清河移動故二方早晚不免衝突

奉海路局長龐作屏 調任黑省財政廳長
遺缺由劉立仁接充

(二十九日奉天發電)聞奉海鐵路局長龐作屏調任黑龍江財政廳長而以京綏一路副局長劉立仁繼之常蔭槐則仍兼奉海鐵路督辦

萬國運動大會 前日在荷蘭開幕
天氣晴明觀衆踴躍

(二十八日亞摩斯德登發電)今早降雨正午則天氣晴明宛如歡迎萬國運動大會之開會至午後一時半寬敞之參觀席幾無立錐之餘地午後二時各國選手入場由希臘選手當先以次前進觀客歡呼以表歡迎是日由各處開到之火車均有人滿之患亞摩斯德登城內之物價遽爲之騰貴至平日之二倍云

大連新聞

滿鐵新造機關車
本年度共爲十九輛 共需欵二百零八萬一千元

滿鐵公司本年度新造機關車。共爲十九輛。就中客車用六輛。貨車用十三輛。除沙河口工場自製十二輛外。其餘七輛。係託川崎工場及名古屋汽車公司代造。各部分機件。現將陸續彙齊。沙河口工場。正在準備裝置。聞其製造工費。沙河口工場每輛九萬七千元川崎及汽車公司每輛十三萬一千元。總額共達二百八萬一千元。至於代造方面所以價高者。因需關稅運費等所致云。

本埠銀行團 禮拜六要休息
△恐難實現

日本國內銀行界。每屬禮拜六皆休息半日。本埠銀行團。亦欲仿而行之。曾由委員長材井啓太郎。(滿洲銀行社長)往謁關東廳當局呈請認可。但按關東州現行銀行條例。營業時間。只可延長而不能縮短。在條例尚未改正以前。銀行團此舉恐難實現云。

滿蒙研究會 電東京各要路
竟信賴田中政策

本埠日僑所組織之『滿蒙研究會』。於二十八日。開緊急理事會。就日政府之對滿蒙政策。加以種種討論。結果發出左列電報。致東京各要路。
於現在中國政情之下。解決東三省問題。爲絕好之機會。在留邦人。(指日僑言)深信賴現政府之滿蒙對策。請政府當此之際。不必顧慮內外之異論。而斷然貫徹其所信。

新世界納涼場 今日准開幕
昨以暴風急雨。嫉妬我們巧奪天工的納涼場。致悞開場日期。但人定勝天。不料我們終能儘於今天(本月三十日)開場了。可賀！可賀！炎威炙下渴望納涼的人士。曷不命駕蒞止。以消永晝乎！用敬特告。

電氣遊園內 新築圖書館
關於電氣遊園之新築圖書館。已由滿鐵地方部着手規畫。係取法美國式。年內即可興修。惟因工程需期較久。或須來年方可開幕。其地點已定於正門左側云。

大連商業學校 球軍就征途
大連商業學校。代表滿洲參加大阪朝日新聞主辦之日本全國中等學校棒球大會。選手共爲十二名。將於八月三日。由二宮監督引率。搭哈爾濱丸同就征途云。

急色兒
市內丹後町十七番地住戶。日人綿引四郎(年四十二)二十八日午前五時頃。行經逢坂町妓館逢坂樓後山。惑於樓上妓女浩子之睡態。遂爬着屋脊侵入屋內。正在欲有所爲之際。被人發覺而逃走。該樓僕役追蹤之。旋經巡查協力格鬥。卒在春日町一番地。將其捕獲云。

市制改革同盟會 與新聞記者交換意見
大連自治制改革期成同盟會。和田當任委員長。及恩田等四委員。於十八日午後五時。在大和旅館與大連市政記者俱樂部員。關於改革自治制。交換意見。

照世明鏡

▲營業汽車 可惡已極 (黑龍江)
本日下午三時由昂々溪來一營業汽車滿載旅客行抵永安街該司機尤猛力馳奔將路上之淤泥壓噴多遠該車正行之際有一某甲類似商人走於路西見車來甚快指叫該車緩行不料該司機置若罔聞某甲避之不及車輪淤泥噴遍週身該某甲欲赶不能倉卒間又未計準號數只可恨々而已惟想該營業汽車往來各處縱橫市出入城裡亟應緩行以昭慎重似此進城出城任意馳奔不但妨碍交通且與公德有缺望有地方之賁者亟宜取締俾重交通而維公德云

▲醫界中之奇怪名稱 (奉天)
奉天小西關電車道南新開藥舖一家匾額題曰墨醫生所有該號截記亦曰墨醫生尤可怪者該藥商在市政公所領取營業証具呈人亦書墨醫生而該商並未究墨醫生爲字號耶抑人名耶糊里糊塗竟准發給許可証似此事項殊出人意外查醫道係乎人民生命考試可宜特別鄭重方能免却誤人今墨醫生隱却眞名究係何心在市政公所方面亟應詳細調查眞象始可給証何能不聞不問任其欺世吾不獨爲市政賁吾甚爲市民生命危也　沈

▲兩個翠玉 一時齊名 (瓦房店)
瓦埠平康里六號娼寮妓女董翠玉津產也年近花信性質溫存容顏秀美令人消魂十年前自瓦赴連在遊廓場一等娼寮四十號獨張豔幟生意暢盛期已滿現在由連回瓦衣錦榮歸仍居新市街六號從新開業領來自己姑娘三名色藝俱佳屋內陳設名人字畫諸多稀奇煥然一新捧場諸君絡繹不絕瓦埠娼界從此增色不少矣又瓦埠平康里九號娼寮妓女王翠玉復縣生人當地生產故人皆以國貨呼之年逾登瀛色藝超群姿容美麗笑語宜人絕無靑樓惡習實是紅粉佳人現在已得知己之客贖身自由收拾房間新張艷幟獨自營業云

▲軍警捉獲 嫌疑人犯 (營口)
日昨午前有某甲者持本埠商號源興東執事某氏內親書信一封當面投遞當被海防練軍營傳稽查督見有可疑情狀暗派目兵尾隨其後詳細偵查並無破綻及至日夕行至廣興泰門前協同警察將該捕獲搜查腰中並無違禁之物當即帶至練軍營內詳細鞫訊有無別情俟訪明再誌

▲遼河發見 無名屍體 (營口)
月之二十七日午前十句鐘時在東和碼頭由河水潮漲漂來無名死屍一具至該屍體生前因何落水斃命及籍貫姓氏無人知曉當經本埠水上警察用繩將該屍體縛住以待該屍體家屬前來認領及報官檢驗云

▲敎養工廠 瘋婦病亡 (長春)
前有山左人李王氏者素患瘋病時在大街呼號叫喊怪態百出於今春經警廳將該瘋婦送入敎養工廠以免騷擾街市詎該婦於日前在該工廠病故警察廳於日昨函請檢驗察廳檢驗實係因病身死當該工廠備棺掩埋云

▲地槍走火 危及性命 (烟筒山)
烟街城北小石棚屯住戶李辯因防匪患週圍院墻埋設地槍日昨七月十九日早解放地槍走線時未加小心悞撞地槍火線立時犯火致將右胯打傷況重異常性命恐難保存嗚呼設地槍之戶何不愼諸

▲明爲車廠 暗作賭廠 (長春)
本邑頭道溝有共合洋車場商號者明以載客爲營業今竟公然大肆設賭聚要之人不下數百名哄々騰々抽利攤不知多少然按其現狀而論每日何下千百元乎近日我長春捻案叢生殺命刼財之事層見迭出似此大賭難保不爲盜賊之源爲地方公安起見特錄其端以資儆戒而安地方云

▲庸醫殺人 傷財惹氣 (扶餘)
昨誌庸醫殺人賠錢了事一節今又訪得該醫劉鳳麟除賠療喪費錢萬八千吊外並於發引之日特備紙幡人馬金銀庫等物焚化墓旁費資五千吊請衆僧傍墓誦經超度亡魂以致觀者異常擁擠咸謂死者故後得子如斯亦可瞑目九泉矣設此語被該醫聞之亦當三尸神暴跳耶

▲狗產怪胎 哄動全市 (哈爾濱)
大埠道外北七道街福記商莊後院有極大母黃犬一隻體格肥大狀勢兇猛於數月前竟行懷胎日昨二十二日始行產生小狗九條最後又產一怪胎長三寸許狗頭猪嘴獠牙狗耳狗尾猪腿產生後竟被南洋公司郭經理少東撿去一時哄動全市云七道街狗主一數以故聞風者均行往觀該敖自被郭經理少東撿去後一日中無與之乳食致行餓死姑誌之以供生理學家之研究云

▲天氣亢旱 殊堪憂慮 (扶餘)
本邑在五月中旬曾落透雨一次迄今已念餘日滴水未落又加以狂風浩大以故小麥死者大半農民咸抱悲觀噫觀此景象今歲殊堪憂慮云

▲燒酒之內 多半酒精 (熊岳)
燒酒爲關東特產一年銷行山東各埠進欵以數萬計近幾年來奸商利徒竟將原料之內滲合酒精獲利頗厚但損及燒鍋之名譽實非淺鮮而市面零售之家亦多滲酒精零售如車站市面大宗出賣燒酒者均皆合一酒精朦朧沽客人飲之多患咳嗽頭痛病沽酒者當爲之留心云

▲轉運公司 竊取客貨 (長春)
接行商作賈雖以利情爲尚然必取之光明正大純淨皎潔毫不准稍錄微弊致失衆仰復干法紀試觀興辦大商者無不愼重信用以廣招來終能海內叢揚無論遠近莫不望名賜顧行商作賈均行擁擠盈門利信堅固斂資聚財連國庫之輸利播四海五岳此正信商必有之結果也訪本埠頭道溝同義公司向執代運輸行歷有年矣頗稱業仰不期於本年舊歷又二月初五日有頭道溝天益藥房在太平川購運黃芩藥三十袋由該川公興厚發運長春同義公司收領抵運來長該同義公司竟扣押不發滯延至舊歷五月二十五日由原運家公興厚來長找問始行發出一付量數虧少一百四十餘斤既扣押遲發三月有餘已觸行情低落受無限之損失復少黃芩一百四十餘斤實有藉商抵盜之實事大與商章大謬確應取消其營業且干犯法紀律應假盜以示懲似此頭賊有辱商伍謹取詳實昭伸法紀商賈有聞免被愚弄以公益逐奸而儆效尤云

▲驕子輕生 累及其母 (西安)
本邑北門外住戶張某以農爲業生有一子因其年逾五旬故視子若掌上之珠於客歲因家寒之故託人薦至煤鑛公司習學機器手藝但該張某之子道賭賞以輔慣性成浪費無度而張某本係農人其子如此揮霍深滋不悅以言責斥冀其反省不意其子向未受父母之責駡怒氣不出竟萌短見暗食伊家所制之大烟甘欲一死及被其父母者覺已難挽救惟其母悲子之慘死念老而絕後哀痛之餘竟不欲生初則投環繼則跳井雖經兩次解救然已幾乎喪命現在言語瘋顚不飲不食已三四日矣設論此事者皆云張某之子雖不慣受父母之責駡伊家若不種植大烟即欲輕生亦不至如此方便若往他處購買毒物以一十七八歲之青年稍一轉念怒氣已消决不至出此禍事也若謂此係種烟害誰曰不宜

▲男女洗澡 實不雅觀 (黑龍江)
時屆炎暑酷熱似蒸而一般內戶之男女咸赴江沿沐浴藉資解除暑氣不料近來竟有無恥男女雜洗一處相距不遠赤條々男女相對沐浴殊不正當查我江省風俗人情進化之良已達最高之程度詎憶尚有此種卑陋無恥之輩實與風化攸關且有往來行人太不雅觀望有管理之賁者亟宜取締也可

▲誠實車夫 拾物不昧 (黑龍江)
日昨(二十二日)即星期上午十一鐘記者同二三契友散步倉西公園見有二零三二快馬車上坐一年約三十許之人車行至公園門首警察指定之停車場即匆々下車入園內而去竟將其在車後所放之白布包袱一個內單衣服五六件忘而携去該車夫回首見有包袱立即携包尾追乘客至園內橋南忠烈祠門首始行赶上將原包當面交還本主該乘客稱謝不置而去噫嘻晚近世道人心淺薄何有如此誠實之人可謂難能而可貴矣云

▲鄒氏母子 誣告反坐 (寧安)
本邑城西距城五十里之扒立佃子農戶鄒、錫氏兄妹二人其妹前幾年被母主婚配於陳某爲妻業已過門數載距料今年時令不正瘟疫流行其夫於今春忽生天花用藥無效數日之間病故其胞兄陳樹合自幼未能成婚後經介紹人某某與母兄議妥彩禮錢市錢四萬吊當交市錢五千吊餘存之欵原言成親以後陸續交付及至成婚以後鄒某屢追此欵未遂致起口角爭鄒某扶其母於上月在縣署呈控陳樹合將其弟謀害霸占弟媳等情當將陳某派員傳案堂訊供稱有媒人爲証課害胞弟悉新派員調查次日調查確實因天花而死並無別情復訊誣告關乎人命判誣告反坐覊押監獄當堂開釋陳樹合夫妻回家安度鄒某如何完結訪明再誌

▲郭福臣氏 吸煙被獲 (寧安)
邑東下窪子住戶郭福臣氏前充陸軍騎兵査馬長之職於日昨午後一家正吸烟之際被稽查處派員偵知進屋捉獲並烟具一套烟土一小包兩數未詳帶處審訊不諱備文一併烟具送交司令部轉交縣署寄押聽候懲辦矣

本社啓事
招募事務見習生數名
學歷　普通學堂畢業
年齡　十五、六歲
如有應募者本人來至本社事務局接洽可也

京奉鐵路管理局招標承做警務夏季服裝廣告
京奉鐵路管理局招標承做警務夏季服裝廣告
本局呈准用無限制辦法招標承做警務夏季服裝計總段長服裝四套分長服裝二十一套巡官服裝九十套警長服▲三百一十七套警察服▲二千套訂於七月二十一日在本局庶務課開標押款現大洋五百元凡有可做之軍服之殷實商家有願承做者逕向本局庶務課領取標單及投票筒章可也恐未遍知特此通告
本局地址在奉天商埠地三經路北口
總局電話 二四四五 二四四六 二四四七

洞庭春中西菜館擇吉開張
啓者本菜館開設大連小崗子宏濟街三十二番地新建洋式大樓地鄰遊廓區域招妓侑酒異常方便屋內陳設均稱雅緻番菜師由俄來京熟菜無一不備華菜師自京選聘烹調法各品皆佳現擇於夏歷六月初十日開張屆時納商各界惠然肯來一經嘗試當知膾炙人口非虛語也
本號經理人劉顯堂謹啓　電話六三一五番

洮昂鐵路工程局招標廣告
爲廣告事本路擬招商承辦左列各項材料凡殷實商家有願投標者務到本局材料課繳納標單費現大洋二元領取說明書及標單於十七年八月十日午後二時在洮南本局當衆開標特此廣告
砂礫　二萬七千立方公尺
枕木　九千五百根
電杆　四千七百根
撐木　七千四百根

鞋行增價聲明
近年以來靴鞋原料步步騰貴鄙同業所以未即增價者實期有落價之日以便廉價精廣招徠初不料隱忍至今而原料愈行飛漲因不獲已乃經衆議定於陰歷六月初一日實行增價用維持狀且此後概無減價贈彩之舉尚希顧者原諒此佈
大連鞋業同啓

奉天裕豐銀號啓
啓者本年六月底爲本號第一期年度決算茲將本期賬目清結業經董事監查覆核無誤現定於陽歷七月二十號開始付息除分函外特此佈告屆時務請衆股東隨帶股票到號內領取可也

寫眞銅版與凸版凹版
久保田寫眞製版所
大連市武藏町六六
電話八六六三一番

朝鮮銀行
本店　京城
支店 出張所
內地　東京、大阪、大阪西區、神戸
朝鮮　釜山、大邱、仁川、平壤、鎮南浦、元山、群山、木浦、清津、會寧
滿洲　大連、旅順、營口、遼陽、奉天、新市街、鐵嶺、開原、四平街、長春、安東縣、龍井村、哈爾濱、傅家甸
支那　上海、青島、天津
露領　浦潮斯德
美國　紐育
按右列而倫敦外巴里以及其他內外要埠續有匯兌
朝鮮銀行　總裁　加藤敬三郎

戀愛的結果（一）

（稱廬）

在一個萬籟無聲的夜裡、天上的烏雲像潮水一般的一陣湧着上來、不多一會兒、便將那皎潔的月兒、和光耀的晨星、都被遮蓋着、連一點兒亮光也無有、猛烈的風姨、呼呼的刮個不住、彷彿也表示她威風似的、還有那黃豆般大沙土、從半天空中落將下來、好一個清明世界、剎那一變成一個黑暗地獄、殘燈一盞、半滅半明的、被風吹得飄々如舞、一種悽慘的狀態、也彷彿有無限的苦衷、不能一吐似的、在那寫字檯的傍邊沙發椅上、坐着一位雲鬢蓬鬆、憔悴面龐的女郎、手中拿了一封書信一邊看一邊在滴那滴々珠淚、都滴落在這桃花箋上、成了點々血斑、眞個哭得像淚人兒一般、這信上寫道、

素英吾愛、上次寄你一信諒必收到了、這次是我和你最末一次通信了、也可以算最末一次的言別了、我想你接到了這信的時候、恐怕我那軀殼、已經飄流在那茫々無涯的大海中了、我的犧牲、一半雖是爲着我倆的痛史、一半也是爲着環境的逼迫、能演此一幕慘劇、眞是夢想不到的啊、我想你是我生平最仰慕最知心的人、不過你我的愛情是純潔的、是神聖的、絲毫無那苟且行爲、這是對天可以盟誓的、現在既是如此收場、這也是命該如此吧、我盼你不要因我而悲傷、因爲死並不是什麼悲痛的事、夫人皆有死、不過遲早罷了

唉、我寫這大篇字、又要累你勞神看了、總之、我是一個爲情而死的犧牲品、現在我的一切的悲傷和痛苦、都拋棄在腦後、我也但願將我死後軀體能在這萬丈波濤中、洗滌盡了、我一切的罪惡、來供給這魚類的吞食、使地球上沒有我絲毫的痕跡唉、想人本來偶然的歡樂、聚散亦不是人力所能主持的、我倆未遇見的以前、又何嘗料到世界上有一個你、你也從那裡知道有一個我呢、結識了以後、那裡又能料到我倆從今竟永遠的分手呢、我們原無自動的力量、全憑這上帝來分配我等、唉、已往的事、我又何必滔滔不絕的提他呢、提起了、及增加了你無限的感慨和悲傷、人生原是做夢、一幕一幕的望着那歸路上走去、終有走完的一天、唉、我也不往下寫了、因爲我完了這篇、我的眼力也花了、手也不住的顫動着、就此止住罷、這也算是我倆末一次的談話吧、祝你前途幸福無量、

志義絕筆

女郎看完了這封信、眞是如同亂箭穿心似的難受、停了半響、纔微微的噫了一口氣說道、唉、紅顏薄命、難道當眞是上帝所定的古例嗎、唉、我想什麼父母之命、媒妁之言的這兩句話、不知斷送了幾許才子佳人、於情天恨海之中、嗟夫、造物弄人以至如斯、尙何言哉、我王素英和陳覺生、也可算是情海中的一對可憐虫了、現在我那覺生哥哥、雖然是已經死於那萬丈淸波之中、但是我呢、眼見得美人黃土、紅粉骷髏、不久也要與這花花世界求別了、我又何必往事重提、徒爲一般文人學士見了、替我洒一掬同情之淚、唉、勸君莫結同心結、一結同心解不開」這話眞可爲今日詠矣、正在那裡獨自傷心流淚的時候、恰巧阿蘭端了一杯茶進來、看見素英滿面淚痕、阿蘭一猜便准知是爲着少爺的事、便勸道、小姐呀、你又何苦來又在這樣傷心呢、你不是從前常勸陳少爺的嗎、憂是最能傷人的身體、但是現在輪到你自己身上、你就忘嗎、况且你又是大病初愈的人、何苦來自尋煩惱呢、陳少爺雖然是爲小姐而死、現在你傷心也是無益、你還得保重身體才是呢、老爺雖然是一時糊塗、你還得看在太太的面上、他老人家是多麼疼你愛你、如今你要是有個……那時候豈不叫他老人家難受嗎、李家既然已經下定、所謂生米已成熟飯、你就是哭破了咽喉、也是枉然啊、素英小姐聽了阿蘭這番話、就彷彿萬箭穿心似的難受、他那兩行珠淚如同斷了線的珍珠似的、簌簌的流將下來、停了半天、嘆了一口氣道、唉、阿蘭呀、你是在我身邊伺候多年的人、難道我的心事、你還不知道嗎、想一個人生在世上、男大當婚、女大當嫁、此果然是一定的古例、但是現在我們中國人、仍然是拿那專制的手段、來堅迫着一般爲兒女的人、要是不遵守什麼父母之命啦、媒妁之言啦、這就是你太無廉恥、唉、如此也不知斷送了幾許青年男女於離恨天裡、以據我看來、無論是男女婚嫁、是關係個人終身的大事、至少也取得本身的同意、那纔能够夫唱婦隨的白頭偕老呢、你不知道、書上常有的說道「一失足成千古恨、再回頭是百年身、」這兩句話是多麼沉痛啊、至於我同陳少爺、從小就一塊兒念書、彼此性情相合、脾氣相投、眞是天生良偶、不料他現在、竟爲我而亡、人非草木、誰能無情、我現亦惟有終身自守、以報答我那多情多義的覺生哥々、

廣告

耳鼻咽喉科專門
森本醫院
大連市大山通（菊水鄰）
電話五三七〇番
院長醫學博士 森本辨之助

法學士 辯護士 河內山武雄
代辯民事刑事訴訟事宜 並關法律一切事務
大連市天神町五十三番地（大倉土木出張所側）
河內山法律事務所
電話三六三七番

高亭唱片眞好
此片乃德國最大名廠所製發音清爽片體輕量便於行旅携帶其片用鑽針鋼針皆可誠爲家庭中之無上樂品年來暢銷京津滬漢各地極受熱烈之歡迎認此唱片爲大王有口皆碑今特運大批現貨來奉委吉順昌老號絲房爲關東三省總經理並承其招商代理定價低廉備金酬片一概從豐如有承銷代理者請至吉順昌面議或函商必寄簡章台閱恐未週知特此登報謹白
高亭華行 東三省總經理 奉天 吉順昌老號 敬啓

奉天省城四平街
萃華新金珠首飾店
總店奉天省城中街 支店奉天南滿站
本店出品 遐邇馳名 金銀首飾 中西器皿
製造精巧 式樣翻新 物質成色 赤金紋銀
珠寶翠鑽 搜羅萬分 佩帶餽贈 均能稱心
希望惠顧 聯袂光臨 價值公道 竭誠歡迎
支店哈爾濱道外三道街 支店哈爾濱道外五道街 支店安東中富街
中電六百二十三號 日電一千七百零六番
國話一百七十二號 長話五百零五番

東三省官銀總號廣告
本官銀號資本總額奉大洋二千萬圓東省重要地點及京津申各地均設有分號及通匯機關專辦匯兌押抵押放欵貼現放欵保證放款以及收受定期活期各種存欵幷設有倉庫以備堆存押欵貨物利息匯水無不公允辦事手續異常敏捷凡蒙惠顧無任歡迎
茲將總分號營業要目列載於後
甲 『滙兌』本大洋滙兌券免費通匯地點奉天、東豐、通遼、通化、興京、綏中、柳河、寬甸、洮南、彰武、新立屯、新民屯、法庫、興城、蓋平、遼源、公主嶺、開原驛、范家屯、北鎭、盤山、西安、海龍、本溪、台安、鳳城、錦西、西豐、海城、臨江、輯南、岫岩、遼陽、黑山、錦縣、莊河、八面城、康平、安東、鐵嶺、營口、四平街、郭家店、桓仁、昌圖、遼中、復縣、撫縣、吉林、長春、延吉、哈爾濱道外、哈爾濱道裡、下九台、黑龍江、安達站、綏化、開通、雙山、一面坡、呼蘭、
丙 上列地點如係票匯信匯概免收費至於電匯手續不同匯水電費臨時商定免費匯款兼收公濟平市錢號銅元票如交他行發行之匯兌券每百元加收匯水一元本哈爾濱現大洋券免費通匯地點奉天、吉林、長春、哈爾濱道裡、延吉、哈爾濱道外、寗安、黑龍江、黑河、海拉爾、安達站、綏化、呼蘭、哈爾濱現大洋券並得下列各處匯兌京津申洋銀項其匯水行市臨時商定
丁 『押款』辦理押匯各地點奉天、營口、開原驛、錦縣、安東、鐵嶺、四平街、海城、遼陽、新民、遼源、通遼、公主嶺、范家屯、大連、吉林、下九台、哈爾濱道裡、哈爾濱道外、黑河、天津、上海、
各種放款 總分各號均可商作放款
戊 各種存款 收受定存存各地點奉天、營口、開原驛、公主嶺、四平街、鐵嶺、新民、海城、遼源、遼陽、通遼、錦縣、安東、范家屯、吉林、長春、延吉、哈爾濱道裡、哈爾濱道外、黑河、營口、黑龍江、海拉爾、安達站、綏化、
設有倉庫各地點奉天、哈爾濱、長春、海城、公主嶺、

生趣之由來
吾人生存世上，本各有天賦之樂趣，豈可輕易放棄，然有幾人，能全無缺憾而享受此天賦之福哉，查其原因，要皆不講衛生及多病之結束也。
■腎病殺人 ■甚於刀兵
疾病中最可怕最損人者，莫如腎病，其殺人之多，較近年各處罹於刀兵者爲尤甚，
腎病一除，則百病不侵，恢復生趣，庶幾有望，醫云，五人之中必有四人患此，如腰酸 背痛 風濕 骨痛 遺精 便濁及便溺症等皆腎病先兆，急宜往意者也，更可慮者，有已患此病而不自知，至十分發作時，始覺其苦，然此時醫治已受腎病之患實不可輕忽也。

恢復生趣祇此一法
第威德補腎丸，爲補腎強身延年益壽之靈藥，爲恢復生趣之惟一聖品，服過者咸稱神效奇特，確能使服者如願以償欲享人生充份樂趣及百年高壽者盍速嘗試之，
▲第威德補腎丸各大藥房均有出售
東三省獨家經理 營口 源來盛洋行

耳鼻咽喉科
大連市西廣場伊勢町轉角
中西醫院
電話八七三二三番

最新式
傢俱器皿類一切俱全
各位上街請玉臨觀覽無任歡迎之至
大連浪速町三丁目
船塚洋行啓
電話三三七九、七五四三番

資本金一千萬圓
大連市伊勢町六十九番地
株式會社滿洲銀行
頭取 村井啓太郎
電話代表四二一二一番 振替貯金大連三三〇番
支店 金州、普蘭店、貔子窩、鞍山、奉天、小西關、撫順、本溪湖、安東縣、安東縣、興隆街、范家屯、鐵嶺、公主嶺、長春、吉林、新義州、

大連 奧町五十五番
德泰綢緞號啓事
當今社會習趨華麗本號運到名機閃影花緞電製廠葛新式呢絨一律從廉定價不二凡我主顧無任歡迎
電話（長）五二八二番 七四四五番

大連市監部通一町目七十七番地
西德泰綢緞呢絨店
百貨俱全 批發部（長）電話八五九四番
定價劃一 零售部（長）電話六四五九番

德國精製
補腎壯陽 美興賓 添精種子
此藥業經北京農商部商標局註冊奉天市政公所化驗有效証明大連滿鐵衛生研究所化驗有效證明
●治 腎虧腰痛 夢遺滑精 幼年早婚 精神倦怠 腦力疲乏 四肢無力 勤作氣喘 精液缺乏 嗣續艱難 年久白濁 所發各症 均有特效 陽痿不舉 房事早洩 房勞過度 頭暈目眩 記憶健忘 腎子寒涼 體冷精寒 老年精衰 凡因腎虧 按法服用
總發行 奉天小西關北電車道路東 巖華藥行
總經理 大連西崗街電車道北 康德記大藥房
安東總經理 中富街 東益增遠藥房

袁製痛瘋骨痛露
功能去風化濕舒筋活血
主治 骨節疼痛 四肢瘋癱 肩背腰痛 寒濕凝筋 渾身酸楚 半身不遂
每瓶大洋六角

袁製解毒止痛露
功能清血解毒止痛生肌
主治 惡毒瘡瘍 小便破膿 婦女毒瘡 梅毒串骨 口鼻潰爛 無名毒瘡
每瓶大洋五角
謹防假冒務請認明金雞商標
總發行所上海新西橋北濟華堂藥房
分銷處 大連 [illegible] 營口 [illegible]
[illegible]各埠藥房均有[illegible]

東三省新聞

▲奉天▼

官銀號總辦不動

東三省官銀號總辦彭香亭調充財政廳長一節已見前報惟彭氏堅辭不就故由翟省長將教育廳長祁公亮調充財政廳長以王毓桂接充教育廳長至於官銀號總辦一席仍由彭氏担任並不更動云　特

新省長擬查縣政

新任奉天省長翟文選接事後對於政治擬加以改革現正詳為籌畫並擬於八月中旬親赴各屬考查縣政以明真相然後再召開政治大會詳論進行計畫云　特

警處派員查警甲

奉天全省警務處々長兼全省保甲總辦陳淼璋以各縣警甲除東南兩路已派員詳查外西北兩路亦宜調查是以二十七日特派張劉王魏各視查員分赴新民等二十餘縣調查去矣　特

煙酒局將添分局

奉天菸酒公賣局長關定保以菸酒收稅各縣僅設代理處數處兼顧難周影響收入是以茲擬於營口安東奉縣添設分局四處以增稅收已據情呈請省署俟照准後即行籌備組織云　特

建築陸軍大學訊

張總司令□就高等軍事人才組織陸軍大學前設於北京茲已移奉在東市區建築校舍茲聞已經軍學軍衡兩處將用地勘妥約五十餘畝大約下月中即可動工云　特

李議長擬設小學

奉天省議會副議長李夢星力謀普及教育除在會提議全省普設義務教育機關已經表決咨請省署實行外李氏茲並擬出私欵設立義務小學一處以為首倡已派員着手籌備矣　特

▲黑龍江▼

萬司令肅清匪患

保安副司令萬福麟氏來督是邦下車伊始即關心民瘼考查吏治整飭官常均視為第一要務然欲肅清匪患非從根本着手不足以資整頓查江省伏符未靖匪患待清雖經痛剿仍難斷絕根株揆其原因實由遣逃之兵變而為匪黎散之匪又補而為兵是以兵匪相連終無肅清之一日萬司令有鑒於此次已佈告商民週知嗣後設有曾經為匪之人繳又充兵者准由商民人等來署舉發並令各該管長官亦然確知其從前為匪者務須立即拿獲嚴懲不貸以勿左袒致貽後患為要云云　九

衛隊營招領失馬

頃據第八軍衛隊營佈告略云本營第四連巡邏兵士於二十三日夜間十二鐘許在北門外拾得乘馬一匹等候多時無人來找因將該馬牽至本連飼養仰失馬主人迅速來福星店本連認領並取具妥保以杜冒領之弊云　九

營業馬車之欺人

三百零九號營業快車日昨由北戲園胡同拉坐二人（類似鄉人初來省者）至第三署南隅驛停車場間下車坐客當付與價三十吊照官訂車價而論本屬不少該車夫以鄉人可欺乃強行勒索而坐客惟恐生事又給二十吊該車夫仍行曉曉不依嗣經坐客百般懇求并由魯仲連代為調停始行了結嗚呼省會之地法律森嚴而該車夫竟敢如此行為實屬目無法紀望有地方之責者務加取締以儆其將來之效尤亦可　安

王旅接防之續誌

駐拜泉縣補充第二旅旅長王南屏氏調任省防各節業經迭誌前報惟前報所載聞王旅長擇本月二日（即舊歷六月初二日）接任省城旅部房所一節昨聞軍界傳出消息因旅部一般屬員由拜泉縣首途赴省程途遙遠未克屆期到省日昨（即舊歷六月七日）王旅屬員以及衛隊夫役陸續到省接任旅部房所矣并聞王旅長此次接防後其所屬各團營對於軍紀風紀定行大事整理俾軍厲職云　安

肇州縣所長易人

本省肇州縣警察所長莫松華氏調省另有差委遺缺當由警務處調令呼瑪縣警察所長米泰暄氏接替遺呼瑪警察所長一席另委葛郡署理云　九

▲昌圖▼

土豪設賭胆敢拒捕擊斃巡官

查昌邑第四區新房廠住有土豪王興者累日向以設賭為生該管警察區官倖恩齡不許因何置而不理豈料事被縣署偵知即於本月二十日電派該區官帶警往拿而該區官竟藐視上令並未親往僅派駐區巡官田慶榮往捕及至賭窩場拿獲賭徒數名該局東王興不但不服攔綁反竟率同其子雲卿雲升及工人等一齊開槍拒捕該田巡官遂腹部受槍彈傷血不止流隔夜身死於王家該區官聞耗仍未即往故延至次夜始至該處致使多數兇犯脫逃後經該區保甲馬隊赶到僅將王興及子雲升二犯拿獲餘兇均逃無蹤當經地方檢庭及縣署已將田巡官屍身驗明刻聞逆犯王興之子攜帶巨欵擬運動某要人希圖了事想該巡官本屬因公殞命凡有血氣者莫不同伸憤慨以期冤仇早雪而慰忠魂諒各界人士決不能受其利用草菅人命致使生者漏網死者含冤地下究竟如何容訪再誌

▲扶餘▼

庸醫殺人不用刀

允賠殯殮費未免太便宜

本邑東北營子張某被庸醫劉鳳麟藥殺雖成案在縣俟經衆人調楚賠錢作罷但聞該醫童齡時代身無長物及長從人讀脈訣習藥性未及半載即懸壺應世現已致富想其所以致富之由無非均係殺人得來若許造孽金錢殺人已不知凡幾草菅人命莫此為甚苟不嚴加懲治則效尤者將接踵而起影響病家良非淺鮮徒令賠少許金錢在該醫無非殺人失之殺人得之於彼毫無所損殊太便宜云云

魏局長事畢歸來

稅捐局長魏福錫氏前由財政廳請准短假兩星期旋里為次子完婚已誌前報惟該氏因職責及假期關係未便在家逗留以故於日昨事畢歸來矣

吏治委員歸省矣

吏治委員顏之樂氏來扶後即飭令各機關將一切詳情造具清冊以便查核現已事畢故擬於今日午前乘車回省報告一切云

▲哈爾濱▼

特區各要人聯袂旋哈

東省特區行政長官張召棠氏及其他各機領首前因已故江督吳興權氏在奉舉行葬儀特赴奉參與喪事曾誌報端現聞在奉諸事辦理就緒不便久留故張氏已偕教育廳長傳疆年路警處長鄂雙全管理處長金伯衡三氏均於日昨二十六日早八時返哈矣　南

東省改訂軍費折合辦法

因各方多持反對　將延至十月實行

東鐵改訂金盧佈換算問題原訂八月一日實行嗣因中日俄商會糧業公會表示反對後迭誌本報前聞□鐵方面因此項問題暗潮甚多故有擬延至十月一日實行之說云　南

顧鄉屯請派軍警

為匪患不時發生　請當局派兵駐守

顧鄉屯地位偏僻匪患不時發生雖經當局分派軍警及保安隊嚴加防範但該地商民因茲值匪風正熾之時不得不格外注意故於日昨又聯名呈請該屯商會分事務所轉呈軍警當局增派警兵駐守以防匪患而保安寧云　南

▲騰鰲堡▼

胡匪綁票之孔熾

被綁人票十五名

本報前誌在鎮西一帶潛藏分帮之胡匪匪首報字順宇于月之廿六日由河西東來帶有人票三名在鴨子泡張家店等處又綁去人票四名當晚六鍾又在鎮西黃蘇侉綁去蘇黃劉等姓之人票七名等正在搜綁人票之際忽聞該村後街鳴槍數響繼又有穆家堡公和泉燒鍋聞有槍聲遂亦鳴槍相應匪見槍聲四起當即帶票他適及至該村來由鎮東來者云在蘇家窩棚南道發現胡匪並人票共二十餘名往夕陽寺背陽觀等處去矣匪等有馬隊三人走隊六人據伊所言匪等純係日前被三道崗子村會之鄉勇擊跑者無異云

為防匪患修圍墻

鎮農商二會現因匪訊頻傳業經添招鄉團數十名晝夜查視圍門卡並街市之杜流氓之混迹該二會猶恐不周防患未然計現又特用工人數十名重新修補圍墻務須鞏頓為佳現業修補完竣聞共花洋二千餘元之譜云

▲莊河▼

耆所長會議夏防

警甲所長耆拂塵以縣境北隅與鳳岫毗近西南隣碧流河上游又與租界接壤胡匪為患該處久不其援況復紗嶂起若蠶蠶為護符愈形出沒無常故對於夏防自關重要月之二十一日特函邀張知事鴻鈞氏及區官區長甲各員齊集警察所會議其擬定表決十三條分列於左

一、認真抽查戶口　二、實行辦理遷移等証　三、嚴督鄉團　四、注意衛生事宜　五、偵拿游民　六、謹慎公文注重上命　七、勸匪之辦法　八、巡閱分所考查勤惰　九、賭博之查禁　十、按期呈報命盜案件　十一、實行教練　十二、夏防一切佈置務須週密　十三、對於以上議案決定者急宜認真舉行萬不可稜稜忽忽貽誤意外之隱憂

▲安東▼

呼海路總辦來安

前安東警察廳長現任呼海鐵路總辦高雲崑聞到奉致祭張吳二帥藉便來安造訪從前一般故交於昨二十七乘安奉車到安下榻東邊實業銀行約須勾留三五日亦即返奉云

李子賓案情續誌

安埠青龍街鴻順客棧執事李獻玉日前因其弟李子賓向賬桌支錢細故以致兄弟口角子賓以氣憤所激因將其兄牙齒剌落二枚已誌前報茲經調查其致事原因乃間有與其兄弟容心串唆者其兄誤會始與其弟口角所致云

警甲設卡獲逃匪

安東鄉二區楡樹林村日前發現胡匪八名當經警甲兜剿傷警四五名等情既而匪已他竄各節已誌報茲聞該案內匪被警甲兜剿不支日前曾由原設卡防所捕獲逃匪一名訊係柳姓從前曾住鄉一區之韮菜園子地方各等情云

▲明水▼

楊營開拔各界恭送旗傘

本邑駐防陸軍步兵補充二旅一團二營々長楊繩武君日前奉令調防開駐路線預令早申一再佈告所有官兵公私米往一律結清不准拖欠分文需用柴米照定價核計江錢六十餘萬吊盡數撥發農會轉發各農戶祇領以完手續而結清楚併令各連整束行裝待命出發約不日即可出動惟楊公駐鎮斯地德政堪嘉聞各界已做妥旗傘預備臨行恭送以表微忱拭目以待臨期必極一時之勝云

▲錦縣▼

運輸軍草之忙碌

時因隊在錦者頗衆騎砲旅團駐居大半需用之草甚巨所逐日派機車赴義縣往運所存之草日々不斷甚實忙迫云

軍團部逐日查街

自大軍退駐錦埠有第五方面軍團部設於車站逐日派稽查隊持令查街以防無知軍士擾害商民之虞倘有警備司令部長軍警聯合稽查處亦逐日巡查街巷因此本埠實為安謐惟附城所近村屯均住有軍隊無奈其城料遠巡查難及所以村民難免擾攘之苦不堪言狀司其權者急宜收束歸營以恤村民之苦云

所長劉匪已回所

前者東鄉近海之處忽有匪警所長華同區警保甲往剿已逾數日於昨十八日所長回錦聞已與匪巡遇擊數次匪力不支而逃現有警甲追擊所長先回所矣

營口支社遷移廣告

敬啓者敝支社經理遇海峰前在營埠小平康里估衣街設立支社一處藉以推銷報紙現因房屋湫隘今已遷到永惠街裕仙茶園門首房間一凡與敝支社購閱報紙刊登廣告即請移至到敝支社接洽可也恐未週知特此聲明　營口分社啓

本報阿城分社設立代派處啓事

啓者本報分社近為發展營業起見在蕭克圖站街設立代派處已委楊濟民君為經理兼分社記者擔任推銷報紙探訪新聞等事如有訂閱本報及刊登廣告者就近與楊君接洽可也　駐阿分社主任張異生啓

▲范家屯▼

銀號經理慶得人

本鎮官銀分號經理霍端五副理孟紹唐兩君自任職至今對於號中所有應辦之事積極進行之往來匯兌非常迅速每遇慈善公益等事無不傾囊相助對於紳商各界倍極融洽毫無驕矜習氣所有在職人員接部就理克盡厥職僉云我范街官銀分號慶得人

▲普蘭店▼

各學堂均放暑假

普蘭店公學堂以及管內各普通學堂均於日昨七月二十五日援例放假以資歇伏惟假期各有規則不能一致聞公學堂由七月二十五日起至八月二十七日止為三十二日間之期限普通學堂則於七月二十五日至八月十日共為十六日間之假期也云

火車遲着之原因

鐵道被雨損壞　遲誤三小時餘

日前七月二五日午後一時十七分着普之一五次之北行列車抵石河驛附近因暴雨將鐵道損壞以致不能前進遂即停於該處嗣經保線方面極力補修延及三小時之久始得恢復原狀待及四小時半頃該車始着本驛公計遲延三時十餘分之久也云

普敎員赴旅講習

關東廳學務當局時下利用暑假之機會於七月二十七日起至八月八日止十三日間於旅順師範學堂內開催之教育之講習會計普蘭店出席之堂長及教員共為三十七名均於二十六日午後三時五十分之列車一同前往計該講習共分三班茲特分誌於後

第一班　圖畫講師係旅師教諭池田季藏氏
第二班　唱歌講師旅師教諭堀重　日語講師旅師教諭高橋顯
第三班　體操教師同堂訓導內塲尚恕
共通科目　注音字母講師係滿鐵學務課秩父固太郎　漢文旅師囑托王金徽氏

落花生發生虫災

管內亮甲店土城子各會遍帶近數日來落花生苗上發生一種害虫先食花蕊及嫩芽暫及傍葉然時下花生適在開花之際倘被虫害秋收即無望矣以致人民惟灼萬狀憂形於色咸皆極力捕殺不悉將來能否除淨姑誌之以觀厥後也可

女界福

驚天動地　救人無數

主治婦女百病萬靈的神藥

常服「女界福」的婦人生兒無數
常服「女界福」的婦人生兒肥胖
常服「女界福」的婦女百病不生
常服「女界福」的婦女轉弱為强
常服「女界福」的婦女美容補調
常服「女界福」的婦女長生不老
常服「女界福」的婦女返老還童
常服「女界福」的婦女子孫滿堂
常服「女界福」的婦女一生富貴

▲女界福主治說明▼

專治婦女　月經不調　腰腿疼痛
子宮寒冷　久不受孕　白帶赤帶
胎前產後　崩漏不止　常患小產
胎動不安　虛弱癆症　面黃肌瘦
一切諸症　藥到病除　百發百中
萬應萬靈　人人適宜　有病皆治
創銷以來　救人無數　天下馳名

奸商仿造假藥太多

請留心假冒

真正「女界福」確能治病活人名揚天下
奸商仿造純為欺世害人
請祈注意

北京政府立案註冊　奉天市政公所化驗立案　營口市政公所化驗立案　安東警察廳立案　滿鐵中央試驗所化驗　大連衛生研究所化驗證明有效

代理店

大凌河、鐵嶺、金州、田莊台、普蘭店、萬家嶺、普蘭店、海城、熊岳、松樹、營口、蓋家屯、哈爾濱、旅順、滿蘇、吉林、台安、瓦房店、九寨、盤山、海城、熊岳、山東、烟台、城子疃、本溪湖、四平街、許家屯、得利寺、旅順、蓋平、亮家店、烟台

榮厚堂、瑞豐祥、泰順東、天祿堂、康德記、源發合、壽仙堂、德增福、長春堂、三益順、東順昌、柳錫山、春和堂、天德堂、廣生堂、沈餘庭、豐泰恒、康德記、同春茂、豐泰恒、天一堂、新泰興、福昌泰、順盛號、慶和誠、閣心雨、德生堂、大德生、大德堂、源發成、新春德、中西藥房

哈爾濱、安東、復縣、長春、營口、復縣、黑山、皮口、大石橋、奉天、金州、松樹、奉天、松樹、昌圖、烟台、本溪湖、奉天、錦縣、八面城、皮口、盤山、長春、遼陽、萬家嶺、錦州、城子疃、北[illegible]、開原、營口、巴彥縣、大連

興順義、廣豐裕、慶順德、同興合、和發藥棧、義陞和李記、恩厚長、集生成、得生堂、興順義、豐盛德、福源油坊、謙益堂、廣生長、聚生源、生豐堂、日盛增、大成藥房、育合祥、億德魁、順盛號、福生堂、謙益東、義和堂、福陞藥房、同盛號、德昌源、興茂福、全生藥房、興長藥房、長發藥店、華泰大藥房

其他各埠皆有代售　定價每瓶一服大洋一元五角　十服大洋十四元　總發行處大連西崗平和街四八　德記全棧大藥房　振替大連四四七六

格外克己大廉價

實用的自行車　每輛金票貳拾八圓　且帶車鈴

本年度新製品堅牢無比物美廉價唯此自行車每輛金票廿八圓恐無如此再廉之價也際此良機速買為幸如有意購將交貨站名示明是感（但係大連交貨運費由買主担任）

大連市伊勢町四　電話八〇九七番　自轉車商　西岡茂治郎商店

特別大減價

已經製成之洋服　大人男女服　小孩男女服　黑白嗶嘰褲子　波拉上衣及其他種種　以徹底的廉價主義出售

歐美最新流行品陳列豐富　蒙定做者交貨日期尤為迅速正確

英法絨直輸入　高等洋服裁縫

大連市伊勢町三一吉野町轉角　詫摩洋服店　電話五〇八三番　振替二八二五番

自動車 招募學生

八月一日開始

本校之制度及標語

一、速成科二個月　實習專門科一個月
二、晝夜間部　學費低廉
一、教授法最有秩序且嚴格且親切使易於理解
一、畢業者皆使其備有自信有餘之技倆
一、設備完善為滿洲第一且為斯道之老練家
●職員是中華人
▲送郵票二份者即送規則書設有寄宿舍

大連兒玉町十四番地　日支自動車研究所

調經活血種子安胎

女的福

此藥專治婦女經閉不調色氣不正經期失時癥瘕痞病肚腹痛疼腰酸腿赤白帶下崩漏不止瀉肚痢疾諸虛百損五勞七傷子宮寒冷久不受孕胎動小產晬後十八般危急之症輕者每服牛兩重者每服壹兩俱用黃酒或開水沖服百用百靈真神藥也

每瓶十二服定價一圓二角

本號開設在大連西崗子大龍街三十三番地和盛泰綢緞莊南隣壁　借用廣盛福紬緞莊電話三八四八番

特聘名醫李魁武威蘭浴二位先生診視脈禮分文不取

代理處　金州東信藥房　普蘭店德順藥房　瓦房店體和藥房　營口洪春堂　石河驛德和堂　松樹常興堂

各埠藥房皆有分售處

大連西崗　同興大藥房

請用中國雙妹老牌優美化粧妙品

總發行所　大連監部通　電話八二八一

雙妹老牌花露水

大號四毛三分　二號兩毛七分　三號一毛六分　四號一毛一分

雙妹老牌生髮油

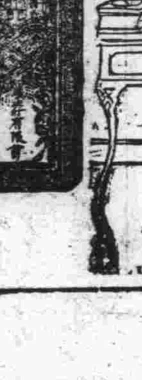

大號五毛四分　二號三毛二分　三號二毛一分　四號一毛一分

雙妹老牌含笑香水

六安一元〇八分　三安六毛五分

雙妹老牌保髮香水

六安一元三毛三分　三安八毛一分　一安半三毛二分

雙妹牌百花香水

每瓶一元〇八分

本行交易俱係大洋小洋照市貼水

大連　廣生行啓

服裝與誘惑

香冷

泰東雜俎 歐陽飛稿

昨天傍晚，在電氣遊園樹蔭下的長櫈上坐着，遙望海灣碧藍的波濤，和蒼茫的遠山，忽然婀娜的走來了一位年青々地淑女—也許是………上身着的是微紅薄綢的小衫，剛至腰下，下身的褲子，大々地褲脚管，及踝，綠々地像初春陌頭淺草似的顏色—有若無的在風中飄着，手裡拿着具有潔白花穗，綠肥長葉的一隻花束，珊々走來，走到進處，見她天足上穿的是鏤空花，高後跟的白鞋，已剪短了她底秀髮，微風吹來，披下的短髮在項間眉際婆娑着，特別覺到嬌媚美艷而儲生姿。

呵！似這般，怎能不風魔了我——我不禁在肚裡叫一聲『誰曾想，此處遇神仙？………走一步，可人憐，敎我心癢々！』儘要這樣告訴她，但她輕々地走過去了，臨去時，分明是在綻着朱唇似乎微々地一笑，瞬着秋波，

『我是爲人在客，家住——，今年一十八歲，…………』

『休提眼角留情處，只這………也將心事傳，』

『靈魂兒飛上九天，即使百番在搗枕搥床，也要和這人兒成因緣！』

…………

——我儘自這樣的自家在風魔和幻想，

◎　◎　◎

呵！我忽然靈犀一動，道心遽生，我是根性淺薄的東西麼？我也曾靜坐過七把十來年，學過當今的蔣竹莊先生的故事，願仗慧劍，斬此邪魔，呸！還我本眞來，我佛！

我很自負的，硬壓捺我的色情，到在我潛意識的深淵裡去，之後，我不禁恍然大糊塗的了解了取締婦女奇服異服之有由然也，

聰明的人們，眞會想婦女的奇裝異服，原是在誘惑男性們的『道心』的喲—取締，取締，第三個應該取締—

哦！這原要是治本的革命的方法呢？

按：婦女的奇裝異服，不是絕對的沒有誘惑性的，但根本上要問還把婦女看成是人不是人呢？若看成是人，以人的待遇好了，而且誘惑自誘惑，吹皺一池春水，倒干我們男性的甚麼臭事呢？——假使我們本身不願誘惑的話，尤其在我們這個國度裡，雖至現在已經革了命的南方政府治下的——南京市的公安局………，還多々少々的在歧視異性的女同胞們，

『女人絕色原妖物，』至今益足信而有徵了，這個『禍水，』這個『尤物，』畢竟是禍人家國的東西，即在她們的服裝上也要特別留心呢，君子人歟，君子人也？　記者

紅芍葯

偵探小說　（四九一）　歸來譯

第二十章　獄中怪劇

這一天是九月中的禮拜一，那送信的鄭差，照常在橋頭來了，張英也照着每天的老例，動作去的，每早總是親自出去開門，他很子細的把鄭差打量着，好像那鄭差一張快愉的臉，和兩隻乖覺的眸子，好幾年沒見過的一般，鄭差便笑着說道，張英先生，我正是我，是沒有錯的，可決不是旁的人穿了我的衣袴，戴了我的帽來矇你啊。張英喃々說道，事情也有使人料不到的，鄭差把一束新聞帋，遞給了張英，接着又道，張英先生，今天還有特別的東西交給你，張英很詫異道，特別的東西麼，你這話是甚麼意思呢，鄭差道，有一封信………并且是一封掛號的信，看官們要知道張英住在這裡，簡直和人群隔絕了，他沒有甚麼朋友，人家也不去理會他，所以平日是從沒有接到過書信的，今天忽來了一封掛號信，他就覺得不是好兆，亦發得神經不安起來，可是他這麼離群索居，不知是那一個怪人兒寫信，來打擾他呢，那時鄭差又道，張英先生，我要你簽一個字，張英一壁呪罵着一壁便在收條上簽了字，當下把那信收下來，眼送着鄭差轉過街角不見了，便往來踱了幾步，將身靠在欄關上，拆開那封信，信裡面一張信箋，上頭有字道，

『上海■獄』

他再瞧那末尾簽名時卻是化周，（未完）

放言

覺鏡

五官四肢中，視官最爲消耗金錢

歌謠

圭飛譯

（河南太康關於婦女問題的）

（三）婦女的心理和生活：

一

一個姑娘二十七，

尋了個女婿才十一，

早起兩口去打水，

一頭高來，

一頭低，

不是公婆待我好，

一下推到你井裡

（未完）

・好女色，尙藝術，求美觀，胥爲擲黃金以冀賞心也，苟不悅目，安得賞心？

養生送死，人子天職，今爲人子者，薄於養生，厚於送死，抑又何耶？・蓋養生無足述，送死有足多・綵衣娛親，夫誰注目，盛儀送々・路人駐足！，厚薄之端，不在職不職，而在傳不傳，噫！

古今來所謂識時務之俊傑，未有不諳『見風使船』『順風倒』『不拘小節，『打死老虎』，數訣竅者，嗜好諛人，人多廿之！嗜鴉者曰「藉此療疾」，嗜嫖娼者曰「醇酒婦人」嗜好賭者曰，『逢場作戲』嗜酒者曰，『借酒澆愁』此無他，有嗜好，諱言嗜好耳，諱言嗜好，嗜好乃深，深涵而莫可救，在嫖賭之中，向人借貸，供嫖賭之用，多慷慨無吝色！，易其地，易其用，乞人援手，竭哀求之能事，勘不蒙白眼之賜，

貧賤不能移，富貴不能淫，威武不能屈，持此論以處今日之世，眞是呆漢！

善罵人，必有人罵，善諛人，必喜人諛，罵人諛人，人罵人諛，亦相對律之一，

因事相人，其事必迎刃而解，因人設事，其人必尸位素餐，用人量才，以好惡爲棄取（以鄉友成黨爲依歸，量狹小見，不能成大事，敢署案以俟，

殺人頭大略統計

恩光

統計表

白起	一夜坑人頭四十萬
項羽	一夜坑人頭二十萬
周瑜	燒曹兵八十三萬
黃巢	殺人頭八百萬
張獻忠	殺人頭六萬萬（此明書所載統計不確）
成吉思汗父子兄弟	殺人頭五百萬
凱撒	殺人頭一百萬
苛弟死攻墨西哥	殺人頭四百萬
拿破崙	殺人頭二百萬
咸康第二大亂	殺人頭三千萬
列寧改造俄國	殺人頭千餘萬

以上的記載乃拉雜湊出，確否待考，我以其新奇，當作一件異聞，未始不可，故錄之，加上『殺人頭大略統計』爲標題，

夫婦

王毅君

「你說這種昧良心的話，你會沒命過端午！咄！夫婦之間，一點兒顧愛之心也沒有，要丈夫做什麼？她懷抱無限的怨恨，豎起兩梢黑青的眉毛，舉起一支只有骨頭不顯肉瘦削不堪猿臂似的脚桿，用勁在地板上一頓，指着她那自十三四歲以來就被女子斲喪殆盡，病骨支離欲墮的四十多歲的男子厲聲罵着她覺得她做成二十多歲，從不出過門的閨中處女，遇着這種放縱無止境的丈夫，跟他省衣縮食，潦倒一生了，不曉得快樂是什麼東西的苦命，現在零落到這種地步，他似乎還不曉得反省，不禁落起淚來了，最使她傷心的，尤其是他不有強壯的身體，曾經生過一個獨一無二男孩子，不到數歲，便夭折了，鄉裡婦人們固有的心理—希希望有兒子長大可以爭氣的希望，她也是絕望了，至此，她愈見得恨他到極處，今天因爲一點小事，兩下又恢復平常的態度，他…她亂說了幾句，她當然是氣憤的不得開交

「唉！怎麼得了，你們這樣子？

一位鬚髮斑白老人長嘆短嘆對他們問着於是他們兩人，你也來，我也來，要把各人的理由述給他聽，他明白他們々理々很長，他怒煩聽他們這種囉蘇，恨不得馬上對他們說：「你們的事情與道理，我都曉得，不要說，要說，我便走了」他們還好，也就沒說了，此時暗淡的小房屋，裡萬籟俱息，猶如死去的一般卻又奇特，對面房間裡人聲嘈雜中間發出一種聲音，是：『沒有家長在這裡，這又怎樣的寫法呢？』『那末，寫男女雙方本人自由定婚，好哪！』他們三人驟然聽到這種話語，她暗從夢地驚回一想：『難道夫婦還有什麼好處？』

藝術的社會化

李毅士　（三）

如果在一個社會裡面，大家都按照自己的思想和情感行動，虛僞和消極的罪惡，固然可以免除，然而人對人相互之間，難免要超越權限，惹起爭鬥，這社會豈不是要解體麼，這一點，我們大家是顧慮得到的，但是藝術家製作藝術，並不是信意亂塗，便成製作，也須有按照藝術上的規則，方能得完美的效果，所以在一個藝術化的社會裡面，人人雖然都要發表他的個性，卻也要按照藝術上的規則行動，可以不至於有紊亂秩序之患，不過這藝術上的規則，和仁和普通的法律不同，因爲他們是藝術家自己感覺到的，不是強迫實行的，祇以在一個藝術化的社會裡面道，則可以沒有束縛自由的流弊，

現在我且把藝術上幾條最顯要的規則，略說一下，

（一）統一　大凡藝術家製作藝術，第一要使全部統一，這統一就是全部的一種連絡，中國藝術家所謂貫徹一氣，就是統一的意思，現在我們對於社會，第一當然也是要希望統一，就是自古以來一切的法律，政治，宗教的設施，無非也是希望社會統一，無奈這種的統一方法，是強迫的，或是欺騙的，不是社會上人自己所感覺的，所以有種種的流弊，所以也不能持久，如果現在我們把藝術來感化社會，使社會上人，大家都感覺着統一的必要，那末，一切的法律上的規則，和仁都可以自然而然的悟解出來，無須再用什麼法律去限制他們，和什麼訓練去束縛他們，

（二）變化　藝術上還有一條重要的規則，是要有變化，變化是藝術上一切趣味的起源，所以藝術上有一句格言，是要『統一中有變化』如果在一件藝術製作裡面，單有統一，沒有變化，這件製作一定是平淡無味了，我們對於社會，我想我們應該一樣有這變化的觀念，因爲變化是創造的起源，創造是社會進化的關鍵，所以人民在社會上，這變化的觀念是不可少的，但是自古以來，社會上一般的政治家和哲學家，都祇注意在社會的統一，不知道獎勵人民創造的觀念，弄得社會上毫無進步，每逢有小小的改革，必定要經過很大的擾亂方能爲功，這都不是完美的方法，假若現在有一個藝術化的社會，那末，一方面大家顧全着社會統一，一方面各人自由發表他們的興趣，這不是社會進化的捷徑麼？

（三）權衡　統一中有變化，雖然是藝術上的要則，但是我們若要達這種完美的目的，我們須要有權衡的觀念，權衡是一種適當的處置，使全部得一種調和的感覺，所以每逢詩家用一字，畫家作一筆，都要使他與環境適合，就是我們在社會上作事，往往也覺得一舉一動，都要有分寸才好，這分寸的觀念無非是權衡的觀念罷了，無奈現今社會上一般的人，眼光過窄，作事沒有權衡的觀念，故每做一事終走極端，致令與旁人發生種々的誤會，如果我們把藝術來養成他們權衡的觀念，那末，各人按照他的感覺作事，不相侵犯，這社會自然融洽了！

綜括以上所說，現今的社會，因爲受了種々的束縛，生出許多的罪惡，種々的流弊，如果我們要改革他，我們須把舊有的制度劃除，用藝術上一切的規則來替代他，還社會自然漸々的完美了，但是這藝術上的規則，並不是同法律宗教一樣的呆則規，卻是一般有藝術教育的人所共有的感覺，所以他們卻情願他們的制裁，也不至受他的束縛，倘若我們不講藝術教育的普及，單靠制度上改革，那末，不論我們的制度如何完備，人民對他，終不能有自然的感覺，終不免要受他的束縛，因此不適用了，所以我現在希望的，是藝術化的社會，不是藝術統治的社會，

藝術化的社會，既是我們所希望的，我們改造社會的方法，當然是在藝術教育的普及，但看現在中國情形，雖然有少數的人曉得藝術的重要，普通一般人都還是不注意他，我們處在這種狀態的社會裡面，不要說普及藝術教育不容易，恐怕現有的藝術家，還要受生計的困難，致命喪業哩，我因此要大聲疾呼，奉勸我全國的同胞，早的驚醒纔是，（完）

介紹欄

彫刻 人名番地 磁門牌　乃用化學燒煉彫刻永無脫落之虞　大連市伊勢町 野田看板店 電話四五六四番

淋疾、梅毒、皮膚病　濟生醫院　大連市三河町（西廣場）演藝館橫入　電話七八六七番

土地、家屋、買賣、金融及一般中介　合資會社 日華公司　大連市駿河町七　電話七五〇七番

電話買賣 金融（有分月收款之法）　大連參內社　大連市西通三五　電話七八五一番

自動車行　願從速出兌地點在西通八大連有願接兌者到本報詢問詳細便是

各項代書 建築設計製圖　大連市西通六電話七五三〇番　公文社 星野竹次

廉賣 東歐雜貨 洋傘 草帽 小兒服　先本洋行　大連浪速町目丁電話六四〇三番

中國人職業紹介社　本社專介紹事務員店員廚夫職工家庭僕役海員勞工諸事確實保証請大方利用　大連市春日町二九電話七五四六番

中國人職業紹介社　有志願家庭僕役之男子或女人請速向本社報名惟男子限十三歲以上十八歲以下　大連市春日町二九

天泰棧　大連市奥町　電話五四六六

世界第一 臭虫液　本藥水之効力能使臭虫跳蚤蒼蠅等一切痛快死滅　大連信濃町　電話六二三八　日新堂藥局

奉天城內中街路南胡同裏大樓

老天合絲房

綢緞呢絨全球雜貨商店

本號樓房寬暢宏亮內設電梯暖汽㟁供主顧便利

本號新到　特式綢緞　平金細繡　禮服襖裙　綉花旗袍　西洋坤帽

新式斗蓬　雨衣滿斗　湘綉被褥　珠冠蟒袍　呢絨嗶嘰　旅行器具

嫁娶粧奩　中西瓷器　百代戲機　唱片電影　定做衣服　全球洋貨

應有盡有　無美不備

樓上綢緞部中國電話三百九十六號樓下批發部　中國電話二百九十　日長電話一千一百八十

本號主人謹啓

奉天城內

中街東頭路南新式大樓

謙祥泰源絲房萬貨商場
兼經理德商世昌洋行

本號專門綢緞絨呢營業向來萬貨雲集無美不備樓內陳設寬濶裝華麗預備單間另坤主顧分室招待盥室便池分設以供主顧便利今又新到大宗絨呢名機綢緞單袷衣料無不齊備花色新奇雅緻可觀與衆不同定價從廉代理眞正俄產絨及百代公司戲機唱片青年電影世昌洋行新到各種搶絨水獺絨豹皮絨電光絨狼頭口絨二仙口絨禮服呢花素油漆布球洋針鋼頁手提包毛繩毛線各種皮革等貨定價克已定如荷惠顧無任歡迎也

中國電話　樓上 一七二九營業　一五一　日園電話 一九五五
樓下 一七二三批發　一六九六　電報掛號 六一九七

謙祥泰源 謹啓

奉天城內中街

吉順絲房百貨商場廣告

火蓋懸空暑氣煩人此紗葛綢羅所以應時而備也本號新到各種夏衣材料甚多緯成綾虎林絢愛華絹花香綾綉花衣料禮服喜壽帳料翠玉古玩皮箱玩具應有盡有代理百代話片唱機青年電影五層大樓電梯代步屋頂花園四望無際青山綠水樓閣隱見天然一幅畫圖也尙望惠顧諸君及早臨焉

中國電話　一樓 二九〇〇號　二樓 二九〇〇號　批發部 一七三九號

日園電話批發部 一八七六　三層樓 一八七四　中電報掛號 六二九九番

最新式實用的

大利牌活動鞋

本品之特色　耐久使用　穿之適足　輕快優美　完全防濕

馬車用・膠皮帶　膠皮製長靴　膠皮製品一概俱全

滿洲總發售處　大連市西通六四

合資會社 大連洋行

電話六〇二五番

支店所在地　營口，奉天，旅順，長春，開原，天津，撫順，鄭家屯，四平街，青島，哈爾賓，安東縣，鞍山，

出張所在地　（公主嶺，瓦房店，松樹，）

派出所在地　（大連沙河口，大連電五三〇〇番，奉天小西關，電九〇一五番，哈爾賓，傅家甸，）

株式會社 正隆銀行

大連市大山通十一番地　代表番號 七一一一番　夜間 七一一四番　振替貯金口座大連二二〇

頭取 安田善四郎　相談役 安田善次郎

通匯處　關東州地方費現金 大連市金庫 事務取扱　日本內地，朝鮮，南北滿洲，臺灣，中國內地等，有三千餘處，

開店歷二十三年歲月
貨無楛窳負絕對責任

鐵道應用材料俱全

鐵鋼鉛錫材料
各種機器及附屬品
各種工具諸雜品
輸出入製造販賣

（信）

大連近江町八番地 電話代表號碼五一六八番 鳥羽洋行
奉天江之島町三番地 鳥羽洋行支店 電話二〇〇七番

南滿洲鐵道株式會社特約
日本海上保險株式會社

火災 海上 運送

保險

福興公司保險部
華商部經理 宋傑臣

大連市但馬町十四番
電話 長八七二〇番 六二〇四番

新開設

第一期招募講習所
八月一日
新學期開始

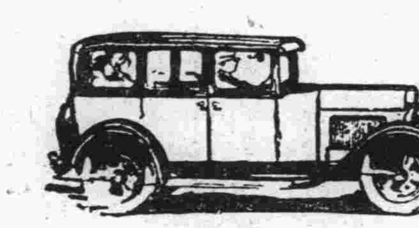

本校之制度
晝學部二個月
夜學部三個月
教授法有秩序且嚴格親切使易於理解學費低廉確實養成歡迎無經驗者寄郵票二分即送規則書

大連市越後町一九
中和自動車講習所
電話六〇一六番

元盛興紬緞莊 定價劃一

本號爲維持信用便利顧客起見於夏歷六月初二日起定價劃一並由歐美運到呢絨嗶嘰浙杭紗羅綢葛定價分外低廉惠顧諸君從速光臨是荷

大連市西崗街長電話七三六四番

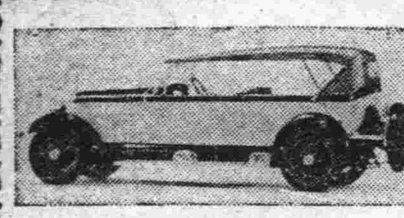

自動車販賣

各種半舊品蓬型箱型
及自動車上漆拆換修理等

大連市信濃町七八
梅本工場
電話呼出八三四一番

安東官電街隆裕大藥房

官准立案 口中丹

此丹可抵仁丹且較該藥更爲優倘曾安東警察廳轉呈奉天全省警務處化驗立案東邊道尹公署批示證明

招募外埠代理

華北大戲院
六月十二日起連映五天
明星公司出品 偉大俠義愛國艷情名片

好男兒

主演 朱飛 宣景琳 王獻齋 秦哈哈

下期預告 美洲時事新聞記

上海大戲院
七月廿一號起連映五天
尙武冒險香影巨片

奪國寶

主演 張慧冲 徐素娥

（下期豫告） 兒女恨

借刀殺自身

美國 威利糖絲
戒大烟嗎啡癮之大王
三福公司經理
大連市宏濟街二十一番地 電話八五四七番

△市上類似品冒品甚多請注意德顧之封緘並包內三隔公司說明書方是真品
△價目郵小盒金三角中盒金一元大盒金二元

開業廣告

外科 花柳科 皮膚科 內科 小兒科 一般

仁和醫院

院長 日本醫學士 簡仁南

大連市監部通二十三番地 舊道勝銀行對面
電話三四九二番
入院隨意

招聘全滿特約店（請速報名）

無論男女皆可經營之小資本的有利副業
日本著名的伊儂內蔻屋（いぬねこや）所製之

咳嗽靈藥

無論何種咳嗽症、皆可包管全治

定價 二包五角 五包一元 十二包二元 四十包五元

無論何人、如一度服用、皆必驚其功力之偉大、雖五年或十年之久患咳嗽者、亦可安然治癒、其實他無倫比之高貴藥品、務望放心一回試服、茲爲揚名起見、如有人將此廣告剪下、持來購藥、每一度販賣五角者、僅取價三角、此藥因係高貴藥品、特約店以外、不許零售、◎慢性氣管支炎及由一切病症所起之咳嗽、均可治癒、實爲每一家必備之藥、與其說千道萬、不如試服觀之、如此則當知言之不謬也、

全滿洲總發售處
大連市春日町（綠溫泉隔壁）
伊儂內蔻屋
電話七五一七番

特約店
眞比須町一五 平野藥房
沙河口大正通 三共藥房
信濃町（滿鐵病院橫） 矢沼藥房
聖德街四ノ一〇六 和田藥房
薩摩町一三 正平堂藥房
山手町一四 山盛藥房
伊勢町日本橋角 臨川延壽堂

註冊商標

專治痢疾腹痛胃氣腸癪靈藥

健胃固腸丸

本藥專治
紅白痢疾霍亂痧疫過食過飲消化不良中暑冷寢時候瘴氣腹痛下痢等症
胃弱之人
每食後服用五六丸則補助消化且能豫防一切痢疾

藥價
貳拾錢・叁拾錢
五拾錢・壹圓
貳圓・叁圓
五圓・拾圓

◎近有無恥之徒假冒本堂商標魚目混珠賜顧貴客請認明本牌庶不致悞

發售處
大阪市東區伏見町
合資會社 谷回春堂大藥房

總經理
大連市 大寶藥株式會社

經售處

營口	興亞藥房
同	泰東藥房
同	保興長藥房
同	中西藥房
同	義興成藥房
同	裕泰和藥房
同	東西達藥房
同	東興藥房
同	營口藥房
同	遼東藥房
同	東瀛藥房
同	同天堂藥房
同	文勝藥房
大石橋	長生堂藥房
同	衛生堂藥房
海城	華西藥房
芝罘	和發福藥房
同	春壽堂藥房
同	華興泰藥房
同	北洋藥房
同	華美藥房
同	山東藥房
同	世界藥房
同	中西藥房
威海衛	生生堂藥房
朱橋鎮	德潤堂藥房
瓦房店	永泰陞藥房
同	德記藥房
同	永泰鴻藥房
蓋平	成春堂藥房
同	會春堂藥房
復縣	杏林堂藥房
松樹	元慶昌藥房
同	興華泰藥房
三十里堡	志義成藥房
普蘭店	康德記藥房
同	志義成藥房
同	集義成藥房
同	德順藥房
金州	德記藥房
同	東信藥房
同	欲仁東藥房
同	志義成藥房
西安縣	濟生藥房
同	永世藥房
法庫門	和發德藥房
拜泉縣	中和堂藥房
奉天	井上誠昌堂
奉天	佐藤廣濟堂
同	大德生藥房
同	歐美藥房
同	五洲藥房
同	中西藥房
同	文雅齋藥房
同	永年西藥房
同	同仁醫院
同	中國藥房
哈爾賓	長壽堂藥房
同	井上商行
同	寰球藥房
同	泰華西藥房
同	賓安藥房
同	衛生藥房
同	福壽藥房
哈爾賓	泰東藥房
同	東北藥房
同	世界藥房
同	廣濟藥房
同	和發魁藥房
同	中西藥房
吉林	五洲藥房
同	中西藥房
同	泰華西藥房
同	林盛堂藥房
同	森泰號藥房
同	林亞藥房
同	葆嶺藥房

眞正返老還童術 現在已經出世
空前絕後之補劑 可稱他無其比

樂齡補丸之功用

補血補身 壯陽種子

此丸專爲男婦老幼、血枯而白、腦虛腎虧者而製、專治血液不足、面色青黃、身體軟弱、胃口不開、精神恍惚、無志遠圖、腦虛頭痛、頭暈目眩、作事易忘、精力萎頓、腎虛耳鳴、氣體餒弱、夢遺乏力、血虧萎黃、怔忡驚悸、稍行勞動、氣喘便作、脊骨痠疼、四肢浮腫、腦脊癱瘓、半身不遂、風濕骨痛、筋系麻痛、嬰孩骨軟、胎毒纏綿、以及婦女體弱經水不調、或前或後、經閉經滯、氣鬱不舒、子宮寒冷、白帶白濁、並處女年已及笄、月經不行等症、男子腎弱乏嗣者、種子如神、總之此丸、乃培元補血、轉弱爲强之特藥、能使血液充足、並補其所缺之質、使血稠濃、鮮紅、補益臟腑、使各循其職、袪除百病、令人身體康健、精神復元、誠謂生血補腦、壯筋補腎、少服益壯、老服還童之聖藥也、

○樂齡樂齡 ○寰球歡迎
○藥質純正 ○人人贊稱
○非比他品 ○徒事抗鼎
○一用此藥 ○即知其靈
○轉弱爲強 ○種子添精
○乏嗣無後 ○此爲救星
○陽萎不舉 ○服即堅挺
○保我幸福 ○添我技能
○有功社會 ○其維樂齡

本埠經售
華西藥房 華泰藥房 同德藥房
中興藥房 天和藥房 德記西棧
德昌全棧 德興藥房 回春藥房
增城堂 康德記 寶華堂
德生堂 普生堂 志義成
民生堂 杏林堂

總批發行 大連伊勢町 芝罘朝陽街 華美大藥房

開灤礦務局 將積極收歸中國自辦 已設礦區收回委員會

電通社消息、最近開灤礦務局之收回運動戶見開始實現、據華方所傳、該局前身原來由英商經營之開平公司、及華商經營之灤州公司合併而來、蓋當時因感營業上互作競爭、實際上於兩公司但有不利、遂於民國元年成此合同也據其合同契約第二條所定、開平灤州兩公司資本、各爲一百萬磅、第三條則定營業贏餘若在英金三十萬磅以內時、開平方面股東得紅利百分之六十、灤州方面則得百分之四十、乃合同成立後、實權竟完全操於英人之手、中國股東僅得紅權四釐以作礦區代價、該公司對於中國政府亦并無任何之負担、現開平礦務監督公署、已設立礦區收回委員會擬即實行收回該公司、完全歸中國經業

河北省政府 電請撤兵

本報特訊、河北省政府、二十日發出通電、爲民請命、原文如左、中央黨部、中央政治會議、國民政府軍事委員會、北平政治分會、蔣總司令、馮總司令、閻總司令、各總指揮均鑒、國軍北進、河北蕩平、民衆歡呼、希觀新治震等略豪簡命、承乏北疆、組織府廳幸獲成立、義當奉循德論、敷布新猷、河北地瘠民貧、連年兵災、民無安息、十室九空、雖幸大局底定、而大軍雲集、滿布郊野、平津之間、勞於供應、此惟救弊扶傷之不暇、更何訓政之可期、現由各級黨部、各地工場、與民衆代表、調查地方苦況及地方情形、雖各地不同、而軍隊駐在之地、食盡糧竭、百業凋敝、則到處一致、是以紛紛呼籲、請求救援、震等再三籌議、僉以爲河北省治、非收束軍隊、無從安置流亡、非減免苛稅、無從實行教養、刻已將河北各地現駐之軍隊、詳加分析、除關於維持地方治安及肅清關內殘敵應備之各項軍隊外、其餘各軍團所屬各部軍隊、應即分別移駐、俾河北境內人民、稍蘇喘息、政府行政官吏、得以從容着手於訓政、此爲河北數萬人民所夙夜禱祈實現者、震等受事伊始、所宜詢民疾苦、以解倒懸、各方阻難、不能不代爲預計、務祈通令各路將領、各將所部軍隊、撤歸原防、以免擾累河北民衆、吾黨革命之主旨乃爲民衆而奮鬥、絕不至蹈前此軍閥之覆轍、現今軍事告終、政治刷新、吾黨所期民治、實基於此、謹電奉聞、伏希察核施行、河北省政府主席商震、委員李鴻文、孫奐侖、嚴智怡、朱綬光溫壽泉、韓復榘、段宗林、沈尹默、丁春膏、徐永昌叩號印、

東省大勢無變動 張電蔣仍欲早求統一 犧牲一切遵從經理三民主義

二十五日北平通訊、奉天日本總領事之對張學良警告、現經張學良自動的揭破、則足証其尚知有民族大義、茲據確訊、張學良昨又致電某方、中有『此間贊成統一、始終不渝、區區此心、寬日可知』、則其對統一之最近態度可知、昨日路透社報謂張學良已通日本領事東省絕不易幟云云、當然爲不可靠知、蔣總司令派奉天之張劉二代表、已抵奉將昨接張璽二十三日來電、謂於二十一日抵奉同劉光日內可到、報告一切云、東省之謎如何、劉代表來平後當可曉然也、

又訊、皇姑屯炸車案發生後、實予東北以極大刺激、張學良痛澈於心認爲中國非統一不足以自强、東北非服從中央、不足以圖存、故張氏頗有澈底覺悟、當有一親筆長函致蔣介石總司令、稱『蔣爲介公』函之內容詳述皇姑屯之事、爲東北爲國家地方人民計、願犧牲一切、遵從總理三民主義、服從中央政府、以求中國早日統一、果不見諒、而仍以武力解決東北者、東北決不抵抗、但不幸而發生意外、東北不能負其咎、至於東北於某方之原有特殊情形、可徐圖之、東北人民、亦即中國人民、決不能目睹其坐食也、蔣氏得此函後、當即立復一函、稱張爲『漢卿吾弟』、大致對其主張、深表贊成、故奉代表在平接洽、十分順利、且已定於二十二日易幟、不料因日本之警告、張即電蔣請示換旗與否、悉聽蔣命、蔣爲慎重起見、遂電張請其緩掛、另謀妥善應付之策、因之、統一中止現各總司令對此事日夜研究、並隨時與張雷商、不久定有完善辦法云、另據確訊、張學良對張宗昌褚玉璞、及其殘軍、決不容其退出關外、如將來遣散張褚兩軍時、關外尚可在經費上、予以相當之協助云、

北平新訂之婚喪儀仗執事 廢棄一切滿清制舊

（廿四日北平通信）北平公安局前已令飭各區署、轉告市民、廢除滿清舊制之婚喪儀仗、執事、茲聞現經該局制訂辦法數項、即從前之儀仗、執事、鸞駕一律取消、所有執事應用漢式、此外槓夫轎夫、及鼓樂手、亦不准再着舊式服制、應即改有冬季着青色褲褂、戴黑氈帽、夏季則着藍色褲褂、戴草帽、并已通令各區署轉飭遵照、各轎槓舖奉令後當即會協商結果、除遵辦外、擬置留傘旗、已公推代表、進謁公安局請求照准云

敬謝朝鮮火災賠欵迅速

海上保險株式會社

敬啓者敝號日前失愼櫃而貨物被焚幸事前會由田維周君經手在山縣通百十七番地朝鮮火災海上保險株式會社保有火險蒙該會社損失立即照賠金票二千八百十六元七角四分足見該會社辦事通融賠欵爽快敝號身其益用特登報表揚信用以鳴謝悃並介紹各界投保者知所採擇特此聲明

大連監部通 洪順祥 趙聘三 謹啓

由申新到各種珍貴藥材廉價出售

大連 德興大藥房

西崗宏濟街四十一番地 電話六九七七

古人遇有地震按其時刻斷其兆朕丑卯未酉爲風巳亥爲旱寅辰申戌爲雨子爲疫

今昔之時辰稱呼

現時之稱	十二支名	舊時之稱
夜十二時	子時	夜半
午前二時	丑時	鷄鳴
四時	寅時	平旦
六時	卯時	日出
八時	辰時	食時
十時	巳時	上午
午正十二時	午時	日中
午後二時	未時	下午
四時	申時	日映
六時	酉時	日入
八時	戌時	黃昏
十時	亥時	人定

各國鐘表貴金屬寶石裝身具類

天正堂貨眞而價廉正直而可靠

大連市浪速町二丁目 天正堂 電話四七五〇番

皮包及旅行用具

大連惟一之廉價商舖

皮包總製造處 土井內商店

大連市西通九三 電話七九八二番

頭彩三千圓

日本政府發行之復興貯蓄債券一組【十圓券三張 五圓券三張】共六張售金四十三圓二十錢

此種債券每月開籤皆有得彩之希望

每月中彩數在十圓券爲三千圓、五百圓、百圓、十圓、五圓、五圓券中彩爲千五百圓、百圓、五圓、二圓、

迨最終竟不中彩者償還本息十個券可領二十圓、五圓券可領十圓

○得彩者可向就近日本郵局支領
○如中途願變價者由敝店收買
○每月開籤之揭曉表 函索即送郵費三錢
○債券便覽送閱 但郵費二錢

公債 勸業債券 復興債券 商品券 現物賣買

大一商店

大連市但馬町十一番地 電話長四五九一番 振替大連二二四番

頭彩三千圓

世界各國度量衡器 測量器理科機械

製作修理販賣

秤之準確足以表其人之誠實若欲得準確之秤祈向水上洋行

此次新修工場已告落成製造能力既大故價値廉減在滿洲可稱首屈一指並承辦各國度量衡器之刻碼

大連市惠比須町五十八番地（東關街下車）

水上洋行 電話六九四一番 振替大連二四七番

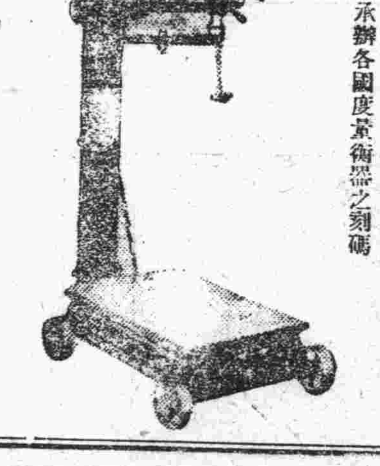

資本金一億萬圓 公積金九千九百五拾萬圓

大連市大山通二番地

横濱正金銀行大連支店 電話代表三一六一番

支店 日本 中華 南洋 歐美 東俄

東京、丸之內、名古屋、大阪、神戶、下關、長崎、長春、奉天、開原、牛莊、哈爾濱、北京、天津、濟南、青島、漢口、上海、香港、廣中、馬尼拉、新嘉坡、斯拉巴雅、巴達比亞、西貢、加爾各答、孟買、西德尼、斯馬蘭、亞歷山大、保里昂、加里科特、倫敦、漢保、布哇、市都、不諾塞力斯、里約熱內盧、羅、桑港、府紐育、羅斯接安哲斯

滿洲野牌汽水

小崗子特約店 天利成 電話四二六七番

沙河口特約店 振義東

旅順特約店 德昌號 電話五二八番

大連滿洲野汽水公司

恭頌李所長趙隊長之德政

當此軍興之際戎馬旁午之秋運籌往來軍行遍處時有潰兵遊勇不守法紀更兼地痞流氓趁時失業之輩亦偷乘機騷擾危害地方禍匪猖我長春縣警察所李君○○隊時防患未然保衛民生日見特派馬巡隊長趙君魁元赴各鄉區查訪有無匪類日前趙隊長率隊行至五區界內小楊家屯南嶺見有形跡可疑男子一名身着女襯大衫當即盤查渠言語支離搜驗身邊暗藏手槍一桿子母車兩匣套甬子彈一百五十粒詳加查究據稱姓吳名少德現住變陽方界賊草溝屯閃與胡匪占中海股內送此槍彈等語當即帶所辦似此殺一儆衆保衞地方誠生民幸福若李所長趙隊長如此精明幹練誠警界之明星地方之保障民戶等受其庇蔭無可報德僅刊報端以鳴德政

長春縣鄉五區民戶等同啓

仁濟醫院戒烟之功能

敬啓者敝人等因公餘之暇得受阿片毒害屢用各種藥品戒除未能湊效現幸經友人介紹西崗仁濟醫院徐院長待人和平用藥爲之戒除數年毒害一旦掃清感激之餘無一酬答特登以表揚陳徐二君濟人仁心并以爲抱病者指示寶筏而渡迷津

敝人 趙從五 李光春 敬啓

最新式

各種磁器、漆器、家具類、凡家庭日常所用之鍋、碗、器皿、應有盡有對於華人主顧不勝歡迎之至

大連市浪速町三丁目 井元商行啓 電話四七二二番

遠藤式

穀類乾燥機、精選機。包米粉碎機、養鷄飼料製造機、小米精白機、包米製粉機

各種製作設計估價 按設等一概從事

本店 東京市下高田町 支店 大連市加賀町三一

鶴 遠藤製作所 電話五八五七番

三德老牌 獨家經售　生殖靈 聲謝　眞正夏令補品大王

啓者余於去歲秋季突患腰痛頭暈及食物不消諸恙日形沉重大有生命之虞屢請醫生診治服藥毫無效果推原其故係因年來辦公操勞過度與幼時先天不足所致也今春蒙友人李松山君介紹向本埠美商三德洋行購得生殖靈前後共十二盒「即一打」服後竟將以前所沾等恙消滅於無形之中憶自入夏以來飯量大增面皮紅潤精神暢滿作事忘疲足徵生殖靈確能返老還少轉弱爲强其功効非與胃牌假藥所可同日而語也余生平對於諸般藥品不愛爲人揄揚至突爲生殖靈登報謝本是飲水思源并非食人牙慧世如有爲病魔所繞者盍速購而服之藉此通告

十七年六月關東廳滿鐵本社囑託 住大連沙河口元町一百卅五番地 王景沐啓

華文打字機 歐文打字機 【附屬品俱全版賣並修理】

膽寫版（油印機）

壹人無不稱揚 效用遐邇馳名

大連市大山通 小林又七支店 電話 4442番 6043番 7964番 振替大連八九四〇番

凡身分愈高者。環境愈好而酧應交際則愈廣。人情往來。需用禮物。但欲採辦適當禮物。確非易易。過貴則嫌奢。價廉則形慳。又須合於實用不使受者糜費。更須不落陳腐。形式宜尙美觀惟有「生殖靈」用金銀寶盒裝置分男用女用兩種。治衰老還少。使不孕而孕。療諸虛百損補血肉精氣。

喜 遇事送「生殖靈」新郎新娘分外歡心。以其能使精神充滿。愛情堅結。生殖既靈。貴子早得矣

壽 遇事送「生殖靈」壽翁壽母。熱烈歡迎。以其能使精神矍鑠。返老還童。長生不老。愈老愈少也。

病 用以慰最爲相宜。因「生殖靈」治現有之病。病去康寧。補血肉精氣。轉弱爲强。形式華美。携帶便利。採爲禮品。物質珍貴。不落陳腐。誰曰不宜。

大連分行臨時啓事

本分行住址在浪速町九章綢緞局隔壁華昌綫莊樓上電話六五二九

兒童疾病
蛔蟲最多
若不早治
危及生命

驅除蛔蟲新藥

滅痏寧

殺滅蛔蟲最爲靈驗藥性最爲穩妥久爲醫界所公認有藥片藥粉藥水三種服法極爲便利

凡患蟲症者時感腹痛或忽然發熱或若羊癇驚風或突然面部腫脹或起奇異之嗜好往往不知因蛔蟲之作祟而對症治療全屬無效若速服「滅痏寧」蛔蟲即隨大便而出以上各症狀立即消除故每月服「滅痏寧」數次即能防此病症於未然也家有愛兒諸君務祈注意

○另備有「殺滅蛔蟲法」函索即寄

「福爾多壽」「滅痏寧」總經理處　大連　賣藥會社

經售處

奉天鐘樓南　遼陽西街　遼陽東街　遼陽東街　長春大馬路　長春西馬路　鐵嶺西門裡　鐵嶺西門外　撫順　撫順　本溪湖　安東縣前聚寶街　四平街　開原梅鹿街　公主嶺市場通り

中西大藥房　義和堂大藥房　東英大藥房　興華大藥房　咸春堂大藥房　中西大藥房　泰和祥大藥房　義和堂華洋藥房　中華福壽堂藥房　金森大藥房　望月大藥房　多久島大藥房　滙興堂大藥房　和發瑞大藥房　東亞大藥房　大口大藥房

公主嶺柳町　公主嶺柳町　哈爾賓正陽街　哈爾賓正陽街　哈爾賓道外　吉林糧米街　吉林河南街　大黑河　大黑河　齊々哈爾　海倫大街　海倫大街　永安里　洮南大街　鄭家屯

東亞大藥房　公茂堂大藥房　寰球大藥房　泰華西大藥房　長壽堂大藥房　五洲大藥房　泰華西大藥房　大同藥房　宮崎藥房　富山堂大藥房　天豐恆大藥房　天興恆大藥房　華英醫院　和發順大藥房　東英大藥房

CM—120

中國銀行大連支店

關於銀行一切事務　午前九時辦公下午一時

長電話　四三八九　四五九九　四七九五

海關收稅處　七八

●說花柳病之原因

速治之妙法以及其聖藥

花柳之病人皆畏懼而厭惡之　然此患乃在逍遙快樂之境　而得之者　其毒也人人明知而故犯　雖有教育法不能阻之　雖有巡警力不能制之　其情念一起自已也不能禁　情念之勢頗强　不可不爲之謹愼　倘有不幸而遭花柳之毒　亦須力求治理驅逐其毒根之方法　不然小則傷及其身　大則難得子息豈不是爲人在世之最恨事乎　特是世間雖有靈丹妙劑也世不恐能除去其毒　毒根不去其毒無論何時必發　倘於未發之前　雖有名醫也不能診定其毒聚於何處　如患白濁之病時有止而復發　其他之花柳症　乃隱入骨髓故不易發　發時甚苦　或得妙藥暫時得治也恐其爲再發　予今將其受了花柳毒病之情形　細述於下　一是白濁如不治之必然流之不止　其最甚者　乃是見血點混在其中　然後成赤濁即血淋也　其他花柳毒病　雖已受染其毒而不即發或先見脫落毛髮　或失聲音或患咽喉或生痔瘡　或見身体困倦或失去記憶力　以致座立不安　雖亦細小之事　而無耐久力時見頭重眼朦之苦　飲食無味自已也不知其妙也　今幸有德國醫學博士哈郎氏於學理上與實驗力求花柳毒之原因　指定醫家最爲尊重　能驅逐其毒根之藥配合爲丸　以供愛遊諸君採買　該丸名之曰**哈郎淸血丸**　按哈郎氏當說出花柳病毒之原因之時實爲驚動醫學界上之偉人也　此**哈郎淸血丸**專除花柳之毒無論男女均可服用　輕患者服十天　重患者連服四十天　毒根立即退去永不復發　而然服此丸藥之時務宜時時更換衣服　以溫水力洗其患處　外則求潔其身內則連服此丸　自然安枕無憂　豈不是最妙無二乎　凡愛遊諸君　請勿等閑視之　放心早購**哈郎淸血丸**　不獨可保身體無患其一家亦必慶幸矣如患激烈之白濁者服用**哈郎淸血丸**之時　倘併用**哈郎淋濁丸**其効更妙若是併爲服用則于飯前一點鐘乃服**哈郎淸血丸**又于飯後一點鐘再服**哈郎淋濁丸**立見非常之大功効也**哈郎淋濁丸**能立去汚淨其尿管同時止痛而其濃汁者也

哈郎淸血丸　大瓶二元每六盒十一元小瓶一元二角每六盒六元五角

哈郎淋濁丸　大瓶二元　中瓶一元二角　小瓶六角　試用瓶三角

哈郎淸血丸及哈郎淋濁丸各埠大藥均有代售就近採買爲幸

總批發處　大連市山縣通九十一　順和公司大藥房

小松痔瘡藥

主治效能

痔瘻　脫肛　裂痔

血痔　痒痔　痔核

小松痔瘡葯是現代痔瘡藥中聲價最高的專門藥，純用有特殊靈效的藥料配合而成，和別的痔瘡葯完全不同，普通一般的痔瘡葯不過只能鎭痛止血，小松痔瘡葯則因有特殊高貴藥料所以能從根本上把痔瘡治好的，不論多麼沉重，也不用割，也不用烙管條能好，

神效驚人

用了此藥，能使肛門部的組織健全，不論他怎麼重的痔瘡都能漸漸把濃汁吸淨，從新生長肉，脫肛也能收縮，出血更能不出，一夜完全止住，其神效眞是驚人，所以如用此藥，就沒有受可怕的割治和燒烙療法的必要，自家可以完全把他治好，並且一點也就誤不了作事，有這種實例在以往二十年來，已有數萬之多，故能名揚世外，推爲痔瘡藥中之神品

痔瘡可怕

痔瘡是能誘發癆病胃腸病等而危及性命之雜症，所以雖然是很輕若是放任不治，也極危險，一經變爲痔瘻，則肛門周圍必生無數小孔，常流膿血，其痛苦不堪言狀，這都是在初起時，沒用良葯的緣故，敬勸患此病的人，千萬不要疑慮，趕緊用揚名世界之本藥，把他斬草除根，一舉撲滅吧，

小松痔退膏　二十錢，五十錢一圓
小松痔退座藥　二圓，
小松痔快丸　二十錢，五十錢，一圓，二圓，四圓，

印有痔瘡之病理及療法說明書附呈，欲覽者，函索即附不取分文但須聲明見於何報，

發賣元　東京市日本橋區瀨戶物町　玉置合名會社　振替東京七二一番

總經理　大連市山縣通　日本賣藥會社

老當益壯

年老之人欲求健康以娛晚景惟有常飲赤玉牌葡萄酒當得無限佳趣也

甘味　滋養　葡萄酒

赤玉牌葡萄酒

C 104